

# Spezielle artenschutzrechtliche Prüfung (SaP)

zum Bebauungsplan

## „Sportanlagen Murrthal – 1. Änderung“

Gemeinde Murr

Auftraggeber:

Gemeinde Murr  
Bürgermeisteramt  
Rathaus, Hindenburgstraße 60, 71711 Murr  
Tel. (07144) 2699-26 Fax: (07144) 2699-30  
E-Mail: rathaus@gemeinde-murr.de

Auftragnehmer:

**gruen**  
werkgruppe

Fuchs & Kusterer - Landschaftsarchitekten - PartGmbH  
Mendelssohnstraße 25 • 70619 Stuttgart  
Fon 0711.4792940 • Fax 0711.4792840  
info@werkgruppe-gruen.de

Bearbeitung:

Peter Endl

Dipl.-Biologe

Mitarbeit:

Jörg Daiss

Januar 2018

<b>Inhaltsverzeichnis</b>		<b>Seite</b>
<b>1</b>	<b>Einleitung, Aufgabenstellung .....</b>	<b>3</b>
<b>2</b>	<b>Rechtliche Grundlagen, Ansätze der speziellen artenschutzrechtlichen Prüfung (SaP).....</b>	<b>3</b>
2.1	Rechtliche Grundlagen .....	3
2.1.1	Bundesnaturschutzgesetz (BNatSchG).....	3
2.2	Methodisches Vorgehen .....	4
<b>3</b>	<b>Lage und Abgrenzung, Vorhabensbeschreibung, Arterfassung, Datengrundlagen .....</b>	<b>6</b>
3.1	Lage und Abgrenzung des Untersuchungsgebietes.....	6
3.2	Vorhabensbeschreibung.....	7
3.3	Arterfassung .....	7
3.4	Datengrundlagen .....	8
<b>4</b>	<b>Vorkommen relevanter Arten mit Abschichtung nicht erfasster Arten ..</b>	<b>8</b>
4.1	Allgemein.....	8
4.2	Betrachtete Artengruppen .....	8
4.2.1	Vögel .....	8
4.2.2	Fledermäuse.....	12
4.2.3	Reptilien .....	12
4.2.3.1	Zauneidechse.....	12
4.2.4	Haselmaus .....	12
4.2.5	Holzbewohnende Käferarten (Juchtenkäfer, Hirschkäfer) .....	12
4.2.6	Tagfalter .....	12
4.2.7	Amphibien.....	12
4.2.8	Fische.....	12
4.2.9	Weitere Arten.....	12
<b>5</b>	<b>Konfliktanalyse und Wirkung des Vorhabens.....</b>	<b>16</b>
5.1	Allgemeine Wirkfaktoren.....	16
5.2	Projektspezifische Konfliktanalyse.....	19
5.2.1	Pflanzenarten nach Anhang IV der FFH-Richtlinie .....	19
5.2.2	Tierarten des Anhang IV der FFH-Richtlinie und der Europäischen Vogelarten nach Art. 1 der Vogelschutz-Richtlinie .....	19

<b>6</b>	<b>Maßnahmen zur Vermeidung von Verbotstatbeständen und zur Sicherung der kontinuierlichen ökologischen Funktionalität.....</b>	<b>20</b>
<b>6.1</b>	<b>Maßnahmen zur Vermeidung.....</b>	<b>20</b>
<b>6.1.1</b>	<b>Vermeidungsmaßnahme V 1.....</b>	<b>20</b>
6.1.1.1	Konflikt: Entnahme, Beschädigung oder Zerstörung von Fortpflanzungs- und Ruhestätten (§ 44 Abs. 1 Nr. 3 BNatSchG).....	20
6.1.1.2	Maßnahme: Schutz vorhabensbedingt nicht entfallender Bäume.....	20
<b>6.1.2</b>	<b>Vermeidungsmaßnahme V 2.....</b>	<b>20</b>
6.1.2.1	Konflikt: Tötung oder Verletzung (§ 44 Abs. 1 Nr. 1 BNatSchG) bzw. Erhebliche Störung (§ 44 Abs. 1 Nr. 2 BNatSchG).....	20
6.1.2.2	Ausweisung von Tabuzonen während der Bauzeit.....	21
<b>6.1.3</b>	<b>Vermeidungsmaßnahme V 3.....</b>	<b>21</b>
6.1.3.1	Konflikt: Tötung oder Verletzung (§ 44 Abs. 1 Nr. 1 BNatSchG) bzw. Erhebliche Störung (§ 44 Abs. 1 Nr. 2 BNatSchG).....	21
6.1.3.2	Maßnahme: Festlegung von Rodungszeiten.....	21
<b>6.2</b>	<b>Maßnahmen zur Sicherung der kontinuierlichen ökologischen Funktionalität (vorgezogene Ausgleichsmaßnahmen i.S.v. § 44 Abs. 5 BNatSchG).....</b>	<b>21</b>
<b>7</b>	<b>Zusammenfassende Beurteilung der Schutzmaßnahmen und verbleibende artenschutzrechtliche Konflikte .....</b>	<b>21</b>
<b>7.1</b>	<b>Europäische Vogelarten nach Art. 1 der Vogelschutz-Richtlinie .....</b>	<b>21</b>
<b>7.2</b>	<b>Arten nach Anhang IV der FFH-Richtlinie .....</b>	<b>22</b>
<b>8</b>	<b>Gutachterliches Fazit .....</b>	<b>23</b>
<b>9</b>	<b>Literatur .....</b>	<b>24</b>
<b>10</b>	<b>Anhang .....</b>	<b>26</b>

## 1 Einleitung, Aufgabenstellung

Das Untersuchungsgebiet befindet sich im Geltungsbereich des rechtskräftigen Bebauungsplans „Sportanlagen Murratal“ in der Fassung vom 22.07.1977. Für das Untersuchungsgebiet ist die Änderung der baulichen Nutzung vom Sondergebiet für Sport-, Spiel- und Freizeitzwecke in ein Sondergebiet mit der Zweckbestimmung "Jugendhaus" vorgesehen.

Der Gemeinderat der Gemeinde Murr hat am 26.07.2016 den Aufstellungsbeschluss für den Bebauungsplan „Sportanlagen Murratal - 1. Änderung“ gefasst. Der Geltungsbereich umfasst eine Flächengröße von ca. 0,47 ha. Durch die Aufstellung des Bebauungsplans „Sportanlagen Murratal - 1. Änderung“ wird eine geordnete städtebauliche Entwicklung der Gemeinde gesichert. Gleichzeitig werden mit der Planung die wirtschaftlichen und sozialen Belange der Bevölkerung berücksichtigt

Die Gemeinde Murr beauftragte die WERKGRUPPE GRUEN Fuchs & Kusterer - Landschaftsarchitekten – PartGmbH im November 2017 mit der Erstellung der speziellen artenschutzrechtlichen Prüfung zum Bebauungsplan „Sportanlagen Murratal - 1. Änderung“ in Murr.

Die vorliegende spezielle artenschutzrechtliche Prüfung behandelt die Ermittlung möglicher Verbotstatbestände nach Bundesnaturschutzgesetz (BNatSchG).

## 2 Rechtliche Grundlagen, Ansätze der speziellen artenschutzrechtlichen Prüfung (SaP)

### 2.1 Rechtliche Grundlagen

#### 2.1.1 Bundesnaturschutzgesetz (BNatSchG)

§ 7 BNatSchG definiert, welche Tier- und Pflanzenarten besonders bzw. streng geschützt sind. Nach § 7 Abs. (2) Nr. 13 sind **besonders geschützte Arten**:

- a) Tier- und Pflanzenarten der Anhänge A oder B der Verordnung (EG) Nr. 338/97
- b) nicht unter Buchstabe a) fallende
  - aa) Tier- und Pflanzenarten, die in Anhang IV der Richtlinie 92/43/EWG (FFH-RL) aufgeführt sind,
  - bb) „europäische Vogelarten“ (Artikel 1 VS-RL)
- c) Tier- und Pflanzenarten des Anhang 1, Spalte 2 Bundesartenschutzverordnung (BArtSchV)

Gemäß § 7 Abs. (2) Nr. 14 sind **streng geschützte Arten**: besonders geschützte Arten, die

- a) in Anhang A der Verordnung (EG) Nr. 338/97,
- b) in Anhang IV der Richtlinie 92/43/EWG (FFH-RL)
- c) in Anhang 1, Spalte 3 Bundesartenschutzverordnung (BArtSchV) aufgeführt sind.

Die streng geschützten Arten sind demnach eine Teilmenge der besonders geschützten Arten.

Der § 44 BNatSchG ist die zentrale Vorschrift für den Artenschutz, die für die **besonders und streng geschützten Tier- und Pflanzenarten** unterschiedliche Verbote von Beeinträchtigungen definiert.

Nach § 44 Abs. 1 BNatSchG ist es verboten:

1. wild lebenden Tieren der besonders geschützten Arten nachzustellen, sie zu fangen, zu verletzen, zu töten oder ihre Entwicklungsformen aus der Natur zu entnehmen, zu beschädigen oder zu zerstören,
2. wild lebende Tiere der streng geschützten Arten und der europäischen Vogelarten während der Fortpflanzungs-, Aufzucht-, Mauser-, Überwinterungs- und Wanderzeiten erheblich zu stören; eine erhebliche Störung liegt vor, wenn sich durch die Störung der Erhaltungszustand der lokalen Population einer Art verschlechtert,

3. Fortpflanzungs- und Ruhestätten der wild lebenden Tiere der besonders geschützten Arten aus der Natur zu entnehmen, zu beschädigen oder zu zerstören,
4. wild lebende Pflanzen der besonders geschützten Arten oder ihre Entwicklungsformen aus der Natur zu entnehmen, zu beschädigen oder zu zerstören.

Der § 44 BNatSchG beinhaltet Verbote, die auf die Beschädigung oder Zerstörung von Habitaten der Arten abzielen und solche, die den unmittelbaren Schutz von Individuen verfolgen.

**§ 44 Abs. 5 BNatSchG** grenzt die für Eingriffe in Natur- und Landschaft relevanten Arten ab und erläutert die Grenzen des Eintretens von Verbotstatbeständen. Demnach gelten für nach § 15 zulässige Eingriffe in Natur und Landschaft sowie für Vorhaben im Sinne des § 18 Absatz 2 Satz 1, die nach den Vorschriften des Baugesetzbuches zulässig sind, die Zugriffs-, Besitz- und Vermarktungsverbote nach Maßgabe der Sätze 2 bis 5. Sind in Anhang IV Buchstabe a der Richtlinie 92/43/EWG aufgeführte Tierarten, europäische Vogelarten oder solche Arten betroffen, die in einer Rechtsverordnung nach § 54 Absatz 1 Nummer 2 aufgeführt sind, liegt ein Verstoß gegen das Verbot des Absatzes 1 Nummer 3 und im Hinblick auf damit verbundene unvermeidbare Beeinträchtigungen wild lebender Tiere auch gegen das Verbot des Absatzes 1 Nummer 1 nicht vor, soweit die ökologische Funktion der von dem Eingriff oder Vorhaben betroffenen Fortpflanzungs- oder Ruhestätten im räumlichen Zusammenhang weiterhin erfüllt wird. Soweit erforderlich, können auch vorgezogene Ausgleichsmaßnahmen festgesetzt werden. Für Standorte wild lebender Pflanzen der in Anhang IV Buchstabe b der Richtlinie 92/43/ EWG aufgeführten Arten gelten die Sätze 2 und 3 entsprechend. Sind andere besonders geschützte Arten betroffen, liegt bei Handlungen zur Durchführung eines Eingriffs oder Vorhabens kein Verstoß gegen die Zugriffs-, Besitz- und Vermarktungsverbote vor.

**§ 45 Abs. 7 BNatSchG** stellt Ausnahmevoraussetzungen dar, die bei Eintreten von Verbotstatbeständen im Einzelfall gelten können. Demnach können die nach Landesrecht für Naturschutz und Landschaftspflege zuständigen Behörden sowie im Fall des Verbringens aus dem Ausland das Bundesamt für Naturschutz können von den Verboten des § 44 im Einzelfall weitere Ausnahmen zulassen

1. zur Abwendung erheblicher land-, forst-, fischerei-, wasser- oder sonstiger erheblicher wirtschaftlicher Schäden,
2. zum Schutz der natürlich vorkommenden Tier- und Pflanzenwelt,
3. für Zwecke der Forschung, Lehre, Bildung oder Wiederansiedlung oder diesen Zwecken dienende Maßnahmen der Aufzucht oder künstlichen Vermehrung,
4. im Interesse der Gesundheit des Menschen, der öffentlichen Sicherheit, einschließlich der Verteidigung und des Schutzes der Zivilbevölkerung, oder der maßgeblich günstigen Auswirkungen auf die Umwelt oder
5. aus anderen zwingenden Gründen des überwiegenden öffentlichen Interesses einschließlich solcher sozialer oder wirtschaftlicher Art.

Eine Ausnahme darf nur zugelassen werden, wenn zumutbare Alternativen nicht gegeben sind und sich der Erhaltungszustand der Populationen einer Art nicht verschlechtert, soweit nicht Artikel 16 Absatz 1 der Richtlinie 92/43/EWG weiter gehende Anforderungen enthält. Artikel 16 Absatz 3 der Richtlinie 92/43/EWG und Artikel 9 Absatz 2 der Richtlinie 79/409/EWG sind zu beachten. Die Landesregierungen können Ausnahmen auch allgemein durch Rechtsverordnung zulassen. Sie können die Ermächtigung nach Satz 4 durch Rechtsverordnung auf andere Landesbehörden übertragen.

## 2.2 Methodisches Vorgehen

### Vorprüfung

Durch eine projektspezifische Abschichtung des zu prüfenden Artenspektrums brauchen die Arten einer SaP nicht unterzogen werden, für die eine verbotstatbeständige Betroffenheit durch das jeweilige Projekt mit hinreichender Sicherheit ausgeschlossen werden kann (Relevanzschwelle). In einem ersten Schritt können dazu die Arten „abgeschichtet“ werden, die aufgrund vorliegender Daten (projektbezogen nach der Bestandserfassung zum Umweltbericht mit Grünordnungsplan und Eingriffs- / Ausgleichsbilanzierung, allgemein auf Grund der Roten Liste) als zunächst nicht relevant für die weiteren

Prüfschritte identifiziert werden können. Das Ergebnis dieses ersten Arbeitsschrittes ist mit der zuständigen Naturschutzbehörde abgestimmt.

In einem zweiten Schritt ist für die im ersten Schritt nicht abgeschichteten Arten durch Bestandsaufnahmen bzw. durch Potenzialanalyse die einzelartenbezogene Bestandssituation im Untersuchungsgebiet zu erheben. Auf Basis dieser Untersuchungen können dann die Arten identifiziert werden, die vom Vorhaben tatsächlich betroffen sind (sein können). Hierzu werden die erhobenen bzw. modellierten Lebensstätten der jeweiligen lokalen Vorkommen der Arten mit der Reichweite der jeweiligen Vorhabenswirkungen überlagert. Auf Grund der Ergebnisse der Bestandsaufnahme als zweitem Prüfschritt sind die Ergebnisse der in der Relevanzprüfung (erster Prüfschritt) vorgenommenen Abschichtung nochmals auf Plausibilität zu überprüfen.

#### Weitergehende Prüfschritte der SaP

Nach der Vorprüfung verbleiben die durch das Vorhaben betroffenen Arten, die der Abstimmung mit den Naturschutzbehörden und der weiteren SaP zugrunde zu legen sind.

Ziel dieser weitergehenden Prüfung ist:

- ermitteln und darstellen der artenschutzrechtlichen Verbotstatbestände nach § 44 Abs. 1 i.V.m. Abs. 5 BNatSchG bezüglich der gemeinschaftsrechtlich geschützten Arten (Arten des Anhangs IV FFH-Richtlinie, alle Europäischen Vogelarten), die durch das Vorhaben erfüllt werden können
- prüfen, ob die naturschutzfachlichen Voraussetzungen für eine Befreiung von den Verboten gemäß § 45 Abs. 7 BNatSchG gegeben sind
- ermitteln und darstellen, ob in Folge des Eingriffs Biotope zerstört werden, die für die dort wild lebenden Tiere und wildwachsenden Pflanzen der nur nach nationalem Recht streng geschützten Arten nicht ersetzbar sind.

Für die Tier- und Pflanzenarten des Anhangs IV FFH-RL und der Europäischen Vogelarten gemäß Art. 1 VRL wird geprüft, ob die in § 44 Abs. 1 i.V.m. Abs. 5 BNatSchG genannten Verbotstatbestände erfüllt sind. Wenn unter Berücksichtigung erforderlicher Vermeidungs- und vorgezogener Ausgleichsmaßnahmen (CEF-Maßnahmen) Verbotstatbestände gemäß § 44 Abs. 1 i.V.m. Abs. 5 BNatSchG erfüllt sind, erfolgt – um den sachlichen Zusammenhang zu wahren – textlich unmittelbar anschließend eine Prüfung, ob die naturschutzfachlichen Voraussetzungen für eine Befreiung von den Verboten gemäß § 45 Abs. 8 BNatSchG gegeben sind.

Die Beurteilung, ob für ein Bauvorhaben zwingende Gründe des überwiegenden öffentlichen Interesses, einschließlich solcher sozialer oder wirtschaftlicher Art vorliegen oder ob es im Interesse der Gesundheit des Menschen, der öffentlichen Sicherheit, einschließlich der Landesverteidigung und des Schutzes der Zivilbevölkerung, oder der maßgeblich günstigen Auswirkungen auf die Umwelt ist und welche Varianten für den Vorhabensträger als zumutbar oder unzumutbar einzustufen sind, ist nicht Bestandteil des Fachbeitrages. Diese ergeben sich aus dem Kontext der Antragsunterlagen insgesamt. Es ist jedoch als fachlicher Inhalt der SaP herauszuarbeiten, inwieweit sich verschiedene Varianten hinsichtlich der Betroffenheit der relevanten Arten unterscheiden.

Die darüber hinaus streng geschützten Arten, die keinen gemeinschaftsrechtlichen Schutzstatus aufweisen, werden geprüft. Hierbei ist für die gleichzeitig europarechtlich geschützten Arten keine Doppelprüfung erforderlich (s. o.).

Die Beziehung der verschiedenen nationalen und europäischen Schutzkategorien der Tier- und Pflanzenarten zueinander zeigt nachfolgendes Schema:

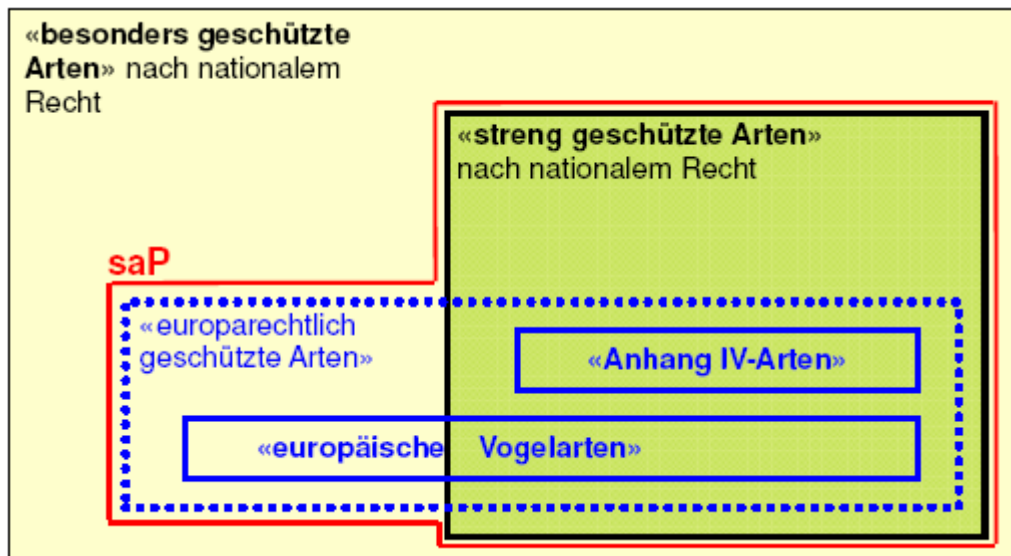

Im Rahmen der SaP sind grundsätzlich alle in Baden-Württemberg vorkommenden Arten der folgenden drei Gruppen zu berücksichtigen:

- die Arten des Anhangs IV der FFH-Richtlinie
- die europäischen Vogelarten entsprechend Art. 1 VRL
- die darüber hinaus nur nach nationalem Recht "streng geschützten Arten"

### 3 Lage und Abgrenzung, Vorhabensbeschreibung, Arterfassung, Datengrundlagen

#### 3.1 Lage und Abgrenzung des Untersuchungsgebietes

Das Untersuchungsgebiet umfasst im Wesentlichen das Flurstück Nr. 4223, welches als Grüngutlagerfläche bzw. Parkierungsfläche genutzt wird und den daran südlich angrenzenden, asphaltierten Weg. Nördlich verläuft die Murr mit ihrem auwaldcharakterartigen Gehölzbestand an den Uferbereichen. Westlich befindet sich die asphaltierte Zufahrt in das Gebiet, östlich grenzt intensiv genutztes Grünland an. Der nördliche Bereich des Untersuchungsgebietes ist Teilbereich des nach § 30 BNatSchG i.V.m. § 33 NatSchG B.-W. geschützten Biotops Nr. 170211181139 „Gehölze an der Murr“.



Abb. 1: Lage und Abgrenzung des Untersuchungsgebietes



### 3.2 Vorhabensbeschreibung

Der derzeitige Standort des Jugendhauses im Obergeschoss des Alten Schulhauses (Kirchgasse 5) weist vielfältige Nachteile auf (Raumaufteilung, Größe, kein Freibereich) und führt zu regelmäßigen Konflikten mit der Nachbarschaft. Des Weiteren kann der hohe Platzbedarf am momentanen Standort nicht bedient werden, daher ist der Bau eines neuen Jugendhauses an einem geeigneteren Standort notwendig.

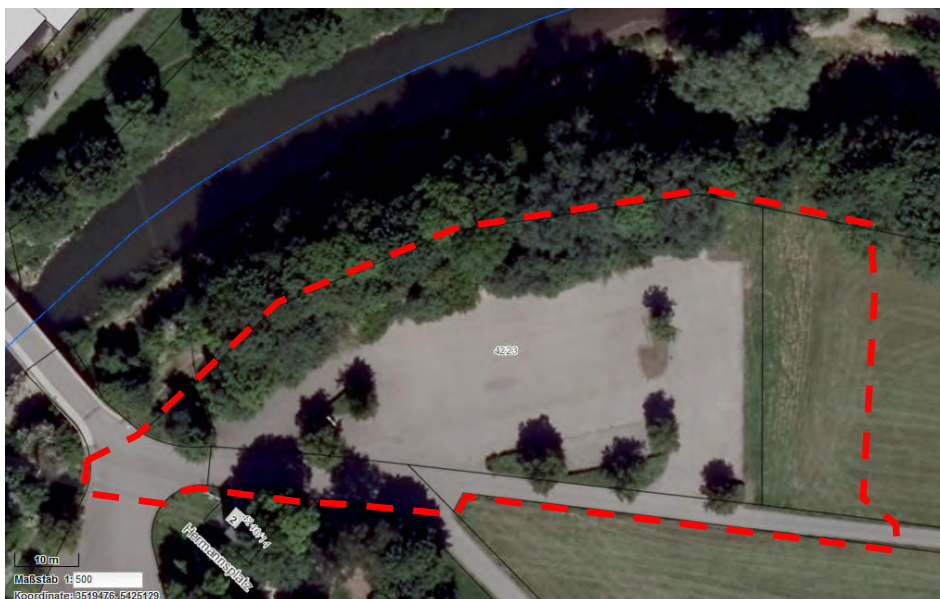
Das Untersuchungsgebiet umfasst das Grundstück Flst. Nr. 4223 sowie Teile der Flste. Nrn. 4225, 4233/1, 4234 und 4234/4. Die Ortsmitte liegt in ca. 335 m Fußwegentfernung, Attraktive Fuß- und Radwege entlang der Murr binden den Untersuchungsraum sehr gut in die Ortslage ein.

Der Untersuchungsraum wird derzeit als Parkplatz und in den Wintermonaten anteilig als Grüngutsammel- und Häckselplatz der Gemeinde genutzt. Im Sommer findet hier das Brückenfest des Musikvereins an einem Wochenende im Jahr statt. Die Nutzungen sollen grundsätzlich beibehalten werden. Die öffentliche Parkierungsfläche wird neu geordnet und umgestaltet. Aufgrund der Bedeutung dieser Nutzungen wird dieser Teilbereich weiterhin als Parkplatzfläche sowie als Grüngutsammelstelle und Häckselplatz festgesetzt, um diese auch weiterhin zu ermöglichen. Der Häckselplatz wird von November bis März genutzt.



**Abb. 2:** Bebauungsplan „Sportanlagen Murrthal – 1. Änderung“, Gemeinde Murr, Entwurf, 26.01.2018

### 3.3 Arterfassung

Im Rahmen einer Übersichtsbegehung wurde am 31.03.2016 eine Erfassung potenzieller Habitate nach Bundesnaturschutzgesetz (BNatSchG) in Verbindung mit der FFH-Richtlinie (Anhang IV) bzw. der Vogelschutzrichtlinie (Rote Liste Arten zzgl. Vorwarnlistenarten) geschützter Tierarten durchgeführt. Des Weiteren wurde eine Habitatpotenzialanalyse nach dem Zielartenkonzept Baden-Württemberg (ZAK) (LUBW 2016) durchgeführt. Am 12.09.2017 wurde im Rahmen des Fischmonitoring gemäß WRRL eine Elektrofischung durchgeführt (THONHOFER, 2017). Am 07.12.2017 und 29.01.2018 wurde im blattlosen Zustand eine Erfassung der Baumhöhlen durchgeführt.



### 3.4 Datengrundlagen

Als Datengrundlagen wurden folgende Quellen herangezogen:

- Übersichtsbegehung Artenschutz mit Habitatpotentialanalyse zum Bebauungsplan „Sportanlagen MurrtaI – 1. Änderung“, WERKGRUPPE GRUEN (2018A)
- Baumerfassung zum Bebauungsplan „Sportanlagen MurrtaI – 1. Änderung“, WERKGRUPPE GRUEN (2018B)
- Elektrofischung vom 12.09.2017 im Rahmen des Fischmonitoring gemäß WRRL, THONHOFER (2017)
- ZIELARTENKONZEPT BADEN-WÜRTTEMBERG

## 4 Vorkommen relevanter Arten mit Abschichtung nicht erfasster Arten

### 4.1 Allgemein

Der SaP brauchen die Arten nicht unterzogen werden, für die eine verbotstatbestandsmäßige Betroffenheit durch das jeweilige Projekt mit hinreichender Sicherheit ausgeschlossen werden kann (Relevanzschwelle). Dabei wurden nur Arten betrachtet für die ein Nachweis im Gebiet oder dem näheren Umfeld vorliegt oder ein potenzielles Vorkommen anzunehmen ist.

Folgende Prüfschritte wurden durchgeführt:

"NW": Art im Wirkraum durch Bestandserfassung nachgewiesen;

"PO": potenzielles Vorkommen: nicht mit zumutbarem Untersuchungsaufwand nachweisbares Vorkommen, das aber aufgrund der Lebensraumausstattung des Gebietes und der Verbreitung der Art in Baden-Württemberg anzunehmen ist;

"N": Art im Großnaturreich entsprechend Roter Liste Baden-Württemberg ausgestorben / verschollen / nicht vorkommend;

"V": Wirkraum liegt außerhalb des bekannten Verbreitungsgebietes der Art in Baden-Württemberg; Vögel: Vogelarten können als "im Gebiet nicht brütend / nicht vorkommend" bewertet werden, wenn Brutnachweise / Vorkommensnachweise in Baden-Württemberg nicht vorliegen.

"L": Erforderlicher Lebensraum/Standort der Art im Wirkraum des Vorhabens nicht vorkommend (Lebensraum-Großfilter nach z.B. Moore, Wälder, Magerrasen, Gewässer); "Gastvögel": Von den Zug- und Rastvogelarten Baden-Württembergs werden nur diejenigen erfasst, die in relevanten Rast- / Überwinterungsstätten im Wirkraum des Projekts als regelmäßige Gastvögel zu erwarten sind.

"E": Wirkungsempfindlichkeit der Art ist vorhabensspezifisch so gering, dass mit hinreichender Sicherheit davon ausgegangen werden kann, dass keine Verbotstatbestände ausgelöst werden können (i.d.R. euryöke, weitverbreitete, ungefährdete Arten oder bei Vorhaben mit geringer Wirkungsintensität). Dabei muss hinsichtlich der Schädigungsverbote sichergestellt werden, dass die ökologische Funktion der von dem Eingriff betroffenen Fortpflanzungs- und Ruhestätten im räumlichen Zusammenhang weiterhin erfüllt wird, d.h. es darf nicht zu einer signifikanten Beeinträchtigung des lokalen Bestands einer besonders geschützten Art kommen.

### 4.2 Betrachtete Artengruppen

#### 4.2.1 Vögel

Insgesamt liegen Nachweise von 15 Vogelarten im Untersuchungsgebiet und der näheren Umgebung vor. Von den nachgewiesenen Arten können 7 aktuell als Brutvogelarten im Untersuchungsgebiet gewertet werden, 7 weitere Arten als Brutvögel des Umfeldes. Insgesamt ist das Untersuchungsgebiet mit der ermittelten Art möglicher Brutvögel, bezogen auf die Gesamtfläche, mäßig artenreich. Die Vorkommen der Brutvogelarten beschränken sich jedoch ausschließlich auf den Gehölzbereich an der Murr.

Mit dem Teichhuhn kommt eine landesweit und / oder bundesweit gefährdete, bzw. als schonungsbedürftig (Vorwarnliste) eingestufte Vogelart in der Umgebung des Untersuchungsgebiet vor. Im Umfeld ist mit dem Star eine bundesweit gefährdete Art nachgewiesen.

Sehr häufige und häufige Arten mit geringer Wirkungsempfindlichkeit können von der weiteren Betrachtung ausgeschlossen werden, da mit hinreichender Sicherheit davon ausgegangen werden kann, dass keine Verbotstatbestände ausgelöst werden können bzw. die Belange dieser Arten im Rahmen der zu prüfenden Arten mit berücksichtigt sind. Ausgenommen davon sind Arten der landes- oder bundesweiten Roten Liste bzw. Arten der entsprechenden Vorwarnlisten sowie Arten des Anhangs I der Vogelschutzrichtlinie bzw. streng geschützte Arten.

Sämtliche heimischen Vogelarten, somit auch die im Gebiet nachgewiesenen Vogelarten, sind nach Bundesnaturschutzgesetz besonders geschützt.

Aufgrund ähnlicher Habitatansprüche und Brutstättenausprägungen können sogenannte Gilden gebildet werden.

Im Folgenden sind im Untersuchungsgebiet folgende Gilden zu bilden:

- **Baumfreibrüter** (Brutstätte frei in Bäumen). Im Untersuchungsgebiet tritt mit der Wacholderdrossel eine planungsrelevante Art auf. Im Umfeld sind Elster und Rabenkrähe als weitere Brutvogelarten der Gilde vorhanden.
- **Buschfreibrüter** (Brutstätte frei in Gebüsch). Im Untersuchungsgebiet treten mit Amsel, Mönchsgrasmücke, Rotkehlchen und Zilpzalp planungsrelevante Arten der Gilde auf.
- **Baumhöhlenbrüter** (Brutstätten in Baumhöhlen oder Baumspalten). Im Untersuchungsgebiet treten mit Blaumeise und Kohlmeise planungsrelevante Arten auf. Der Star und der Grünspecht treten als Brutvogelarten der Umgebung auf.
- **Bodenbrüter** (Brutstätte auf dem Boden). Im Untersuchungsgebiet treten keine planungsrelevanten Arten auf.
- **Gebäudebrüter** (Brutstätte in Gebäuden). Im Untersuchungsgebiet treten keine planungsrelevanten Arten auf. Im Umfeld ist der Hausrotschwanz als Brutvogelart vertreten.
- **Röhrichtbrüter** (Brutstätte in Röhrichen und Hochstaudenfluren). Im Untersuchungsgebiet treten keine planungsrelevanten Arten auf.
- **Gewässerbrüter** (Brutstätte in Gewässern). Im Umfeld des Untersuchungsgebiets (Uferbereich der Murr) tritt mit dem Teichhuhn eine planungsrelevante Art auf. Der Eisvogel ist als Nahrungsgast im Bereich der Murr einzustufen.

<b>Tab. 1:</b> Prüfliste Arten der Vogelschutzrichtlinie * keine Prüfrelevanz, da keine Betroffenheit, Brutvorkommen außerhalb des Eingriffsbereichs bzw. häufige bis sehr häufige Art mit gutem Erhaltungszustand, ** potenzielles Vorkommen nach Zielartenkonzept (ZAK), *** Angaben Anwohner									
Art	Art (deutsch)	NW	PO	N	V	L	E	Status	Relevanz saP
<i>Erithacus rubecula</i>	Rotkehlchen	X	-	-	-	-	X	Brutverdacht	Prüfrelevant (Gilde Buschfreibrüter)
<i>Parus caeruleus</i>	Blaumeise	X	-	-	-	-	X	Brutverdacht	Prüfrelevant (Gilde Baumhöhlenbrüter)
<i>Parus major</i>	Kohlmeise	X	-	-	-	-	X	Brutverdacht	Prüfrelevant (Gilde Baumhöhlenbrüter)
<i>Phylloscopus collybita</i>	Zilpzalp	X	-	-	-	-	X	Brutverdacht	Prüfrelevant (Gilde Buschfreibrüter)
<i>Sylvia atricapilla</i>	Mönchsgrasmücke	X	-	-	-	-	X	Brutverdacht	Prüfrelevant (Gilde Buschfreibrüter)
<i>Turdus merula</i>	Amsel	X	-	-	-	-	X	Brutverdacht	Prüfrelevant (Gilde Buschfreibrüter)
<i>Turdus pilaris</i>	Wacholderdrossel	X	-	-	-	-	X	Brutverdacht	Prüfrelevant (Gilde Baumfreibrüter)
<i>Alcedo atthis</i>	Eisvogel	X	-	-	-	-	-	Brutvogelart der Umgebung, Nahrungsgast	Prüfrelevant (Gilde Gewässerbrüter)
<i>Chloris chloris</i>	Grünfink	X	-	-	-	-	X	Brutvogelart der Umgebung	Nicht prüfrelevant *
<i>Corvus corone</i>	Rabenkrähe	X	-	-	-	-	X	Brutvogelart der Umgebung	Nicht prüfrelevant *
<i>Gallinula chloropus</i>	Teichhuhn	X	-	-	-	-	-	Brutvogelart der Umgebung	Prüfrelevant (Gilde Gewässerbrüter)
<i>Grünspecht</i>	<i>Picus viridis</i>	X	-	-	-	-	-	Brutvogelart der Umgebung	Nicht prüfrelevant *
<i>Phoenicurus ochruros</i>	Hausrotschwanz	X	-	-	-	-	X	Brutvogelart der Umgebung	Nicht prüfrelevant *
<i>Pica pica</i>	Elster	X	-	-	-	-	X	Brutvogelart der Umgebung	Nicht prüfrelevant *
<i>Sturnus vulgaris</i>	Star	X	-	-	-	-	-	Brutvogelart der Umgebung	Nicht prüfrelevant *
<i>Ardea cinerea</i> ***	Graureiher	-	X	-	-	-	X	Brutvogelart der Umgebung, Nahrungsgast	Prüfrelevant (Gilde Baumfreibrüter)
<i>Nycticorax nycticorax</i> ***	Nachtreiher	-	X	-	-	-	-	Brutvogelart der Umgebung, Nahrungsgast	Prüfrelevant (Gilde Baumfreibrüter)

<b>Tab. 1:</b> Prüfliste Arten der Vogelschutzrichtlinie * keine Prüfrelevanz, da keine Betroffenheit, Brutvorkommen außerhalb des Eingriffsbereichs bzw. häufige bis sehr häufige Art mit gutem Erhaltungszustand, ** potenzielles Vorkommen nach Zielartenkonzept (ZAK), *** Angaben Anwohner									
Art	Art (deutsch)	NW	PO	N	V	L	E	Status	Relevanz saP
<i>Oriolus oriolus</i> ***	Pirol	-	x	-	-	-	-	<b>Brutvogelart der Umgebung, Nahrungsgast</b>	<b>Prüfrelevant (Gilde Baumfreibrüter)</b>
<i>Picus canus</i> **	Grauspecht	-	-	-	-	-	-	Keine Nachweise der Art im näheren Umfeld	Nicht prüfrelevant **
<i>Cuculus canorus</i> **	Kuckuck	-	-	-	-	-	-	Keine Nachweise der Art im näheren Umfeld	Nicht prüfrelevant **
<i>Milvus milvus</i> **	Rotmilan	-	-	-	-	-	-	Keine Nachweise der Art im näheren Umfeld	Nicht prüfrelevant **
<i>Ciconia ciconia</i> **	Weißstorch	-	-	-	-	-	-	Keine Nachweise der Art im näheren und weiteren Umfeld	Nicht prüfrelevant **

## 4.2.2 Fledermäuse

Aufgrund der Habitatstrukturen im Untersuchungsgebiet und der näheren Umgebung kann davon ausgegangen werden, dass Fledermäuse dieses als Nahrungs- und Jagdhabitat nutzen. Im besonderen gilt dies für die nördlich des Untersuchungsgebietes liegende Murr für Arten wie z.B. die Wasserfledermaus und Zwergfledermaus. Baumhöhlen/-spalten in den Gehölzflächen an der Murr können zeitweilig als geeignete Ruhestätten genutzt werden. Für Wochenstuben oder ganzjährig besetzte Quartiere fehlen entsprechende Habitatstrukturen.

## 4.2.3 Reptilien

### 4.2.3.1 Zauneidechse

Im Untersuchungsgebiet fehlen geeignete Habitatstrukturen für ein Vorkommen der Art.

## 4.2.4 Haselmaus

Für die Haselmaus sind keine geeigneten Habitatstrukturen vorhanden. Ein Vorkommen in vorhandenen Baumhöhlen in den Gehölzflächen an der Murr ist jedoch nicht vollständig auszuschließen.

## 4.2.5 Holzbewohnende Käferarten (Juchtenkäfer, Hirschkäfer)

Im Untersuchungsgebiet fehlen entsprechende Habitatstrukturen für eine Besiedlung durch die genannten holzbewohnenden Käferarten. Ein Vorkommen in vorhandenen Baumhöhlen in den Gehölzflächen an der Murr ist jedoch nicht vollständig auszuschließen.

## 4.2.6 Tagfalter

Für die Tagfalterarten Dunkler Wiesenknopf-Ameisenbläuling (*Glaucopsyche nautithous*) und Großer Feuerfalter (*Lycaena dispar*) fehlen entsprechende Habitatstrukturen. Bestände des Großen Wiesenknopfs (*Sanguisorba officinalis*) als Hauptfutterpflanze des Dunklen Wiesenknopf-Ameisenbläulings sind im Gebiet nicht vorhanden. Ampferarten als Eiablage- und Nahrungspflanze für den großen Feuerfalter wurden in nur in geringer Dichte im Gebiet nachgewiesen.

## 4.2.7 Amphibien

Für das Vorkommen von Amphibien fehlen geeignete Habitatstrukturen im Untersuchungsgebiet.

## 4.2.8 Fische

Die Westgroppe (*Muscardinus avellanarius*) konnte in der nördlich außerhalb des Untersuchungsgebietes fließenden Murr nachgewiesen werden.

## 4.2.9 Weitere Arten

Ein Vorkommen weiterer nach BNatSchG geschützter und artenschutzrechtlich relevanter Arten kann aufgrund der vorhandenen Habitatstrukturen ausgeschlossen werden.

<b>Tab. 2:</b> Prüfliste Arten des Anhangs IV der FFH-Richtlinie * Artpaare Braunes/Graues Langohr, bzw. Große/ Kleine Bartfledermaus), ** potenzielles Vorkommen nach Zielartenkonzept (ZAK), *** keine Prüfrelevanz, da keine Betroffenheit, Keine Nachweise der Art im näheren und weiteren Umfeld									
Art	Art (deutsch)	NW	PO	N	V	L	E	Status	Relevanz saP
Fledermäuse									
<i>Barbastella barbastellus</i>	Mopsfledermaus	-	X	-	-	-	-	Vorkommen von Quartieren aufgrund fehlender Habitatstrukturen auszuschließen, ggfs. Jagdhabitat	Nicht prüfrelevant
<i>Eptesicus serotinus</i>	Breitflügel-fledermaus	-	X	-	-	-	-	Vorkommen von Quartieren aufgrund fehlender Habitatstrukturen auszuschließen, ggfs. Jagdhabitat	Nicht prüfrelevant
<i>Myotis bechsteinii</i> **	Bechsteinfledermaus	-	X	-	-	-	-	Vorkommen von Quartieren aufgrund fehlender Habitatstrukturen auszuschließen, ggfs. Jagdhabitat	Nicht prüfrelevant
<i>Myotis emarginatus</i>	Wimperfledermaus	-	X	-	-	-	-	Keine Vorkommen im weiteren Umfeld bekannt	Nicht prüfrelevant
<i>Myotis myotis</i> **	Mausohr	-	-	-	-	-	-	Vorkommen von Quartieren aufgrund fehlender Habitatstrukturen auszuschließen, ggfs. Jagdhabitat	Nicht prüfrelevant
<i>Myotis mystacinus</i> *, **	Kleine Bartfledermaus	-	X	-	-	-	-	Vorkommen von Quartieren aufgrund fehlender Habitatstrukturen auszuschließen, ggfs. Jagdhabitat	Nicht prüfrelevant
<b><i>Myotis daubentonii</i> **</b>	<b>Wasserfledermaus</b>	-	<b>X</b>	-	-	-	-	<b>Vorkommen von Quartieren in Gehölzbestand an Murr nicht auszuschließen, Jagdhabitat</b>	<b>Prüfrelevant</b>
<i>Myotis brandtii</i> *, **	Große Bartfledermaus	-	X	-	-	-	-	Vorkommen von Quartieren aufgrund fehlender Habitatstrukturen auszuschließen, ggfs. Jagdhabitat	Nicht prüfrelevant
<b><i>Myotis nattereri</i> **</b>	<b>Fransenfledermaus</b>	-	<b>X</b>	-	-	-	-	<b>Vorkommen von Quartieren in Gehölzbestand an Murr nicht auszuschließen ggfs. Jagdhabitat</b>	<b>Prüfrelevant</b>

<b>Tab. 2:</b> Prüfliste Arten des Anhangs IV der FFH-Richtlinie * Artpaare Braunes/Graues Langohr, bzw. Große/ Kleine Bartfledermaus), ** potenzielles Vorkommen nach Zielartenkonzept (ZAK), *** keine Prüfrelevanz, da keine Betroffenheit, Keine Nachweise der Art im näheren und weiteren Umfeld									
Art	Art (deutsch)	NW	PO	N	V	L	E	Status	Relevanz saP
<i>Nyctalus leisleri</i> **	Kleiner Abendsegler	-	X	-	-	-	-	Vorkommen von Quartieren in Gehölzbestand an Murr nicht auszuschließen ggfs. Jagdhabitat	Prüfrelevant
<i>Nyctalus noctula</i> **	Abendsegler	-	-	-	-	-	-	Vorkommen von Quartieren in Gehölzbestand an Murr nicht auszuschließen ggfs. Jagdhabitat	Prüfrelevant
<i>Pipistrellus nathusii</i> **	Rauhautfledermaus	-	X	-	-	-	-	Vorkommen von Quartieren in Gehölzbestand an Murr nicht auszuschließen	Prüfrelevant
<i>Pipistrellus pipistrellus</i> **	Zwergfledermaus	-	-	-	-	-	-	Vorkommen von Quartieren aufgrund fehlender Habitatstrukturen auszuschließen, Jagdhabitat	Nicht prüfrelevant
<i>Pipistrellus pygmaeus</i> **	Mückenfledermaus	-	X	-	-	-	-	Vorkommen von Quartieren in Gehölzbestand an Murr nicht auszuschließen	Prüfrelevant
<i>Plecotus auritus</i> *, **	Braunes Langohr	-	X	-	-	-	-	Vorkommen von Quartieren in Gehölzbestand an Murr nicht auszuschließen ggfs. Jagdhabitat	Prüfrelevant
<i>Plecotus austriacus</i> *	Graues Langohr	-	X	-	-	-	-	Vorkommen von Quartieren aufgrund fehlender Habitatstrukturen auszuschließen, ggfs. Jagdhabitat	Nicht prüfrelevant
Reptilien									
<i>Lacerta agilis</i>	Zauneidechse	-	X	-	-	-	-	Vorkommen aufgrund fehlender Habitatstrukturen auszuschließen	Nicht prüfrelevant
<i>Podarcis muralis</i>	Mauereidechse	-	X	-	-	X	-	Vorkommen aufgrund fehlender Habitatstrukturen auszuschließen	Nicht prüfrelevant
Weitere Arten									
<i>Muscardinus avellanarius</i> **	Haselmaus	-	X	-	-	-	-	Vorkommen von Fortpflanzungsstätten in Gehölzbestand an Murr nicht auszuschließen	Prüfrelevant



<b>Tab. 2:</b> Prüfliste Arten des Anhangs IV der FFH-Richtlinie * Artpaare Braunes/Graues Langohr, bzw. Große/ Kleine Bartfledermaus), ** potenzielles Vorkommen nach Zielartenkonzept (ZAK), *** keine Prüfrelevanz, da keine Betroffenheit, Keine Nachweise der Art im näheren und weiteren Umfeld									
Art	Art (deutsch)	NW	PO	N	V	L	E	Status	Relevanz saP
<i>Osmoderma eremita</i> **	Juchtenkäfer	-	X	-	-	-	-	Vorkommen von Fortpflanzungsstätten in Gehölzbestand an Murr nicht auszuschließen	Prüfrelevant
<i>Lucanus cervus</i> **	Hirschkäfer	-	X	-	-	X	-	Vorkommen von Fortpflanzungsstätten in Gehölzbestand an Murr nicht auszuschließen	Prüfrelevant
<i>Phengaris nausithous</i> **	Dunkler Wiesenknopf-Ameisen-Bläuling	-	-	-	-	-	-	Vorkommen aufgrund fehlender Nahrungspflanzen auszuschließen	Nicht prüfrelevant
<i>Lycaena dispar</i> **	Großer Feuerfalter	-	-	-	-	-	-	Vorkommen aufgrund fehlender Nahrungspflanzen auszuschließen	Nicht prüfrelevant
<i>Cottus gobio</i>	Westgroppe	X	-	-	-	-	-	Vorkommen in Murr nachgewiesen	Prüfrelevant

## 5 Konfliktanalyse und Wirkung des Vorhabens

### 5.1 Allgemeine Wirkfaktoren

Im Folgenden werden die für das Bauvorhaben grundsätzlich anzusetzenden Wirkfaktoren angeführt. Zu berücksichtigen sind dabei auch Wirkgrößen, welche außerhalb des Gebietes einwirken, u.U. aber auch die gebietsrelevanten Strukturen beeinflussen können (z.B. Zerschneidungseffekte).

Mögliche projektbedingte Beeinträchtigungen werden einerseits zeitbezogen hinsichtlich der Wirkfaktoren in bau-, anlage- und betriebsbedingte Auswirkungen und andererseits, in Hinblick auf strukturelle und/oder funktionale Beeinträchtigungen, in Verlust, Funktionsverlust sowie funktionale Beeinträchtigung unterschieden.

Grundsätzlich sind folgende Wirkungen des Vorhabens möglich:

#### Baubedingte Wirkungen:

- Direkte Flächeninanspruchnahme durch Baustraßen und Baustelleneinrichtung
- Veränderung abiotischer und biotischer Standortbedingungen durch Flächeninanspruchnahme bzw. Bautätigkeit
- Lärmimmissionen, visuelle Störungen durch Baubetrieb und Baustellenverkehr
- Schadstoffimmissionen durch Baubetrieb und Baustellenverkehr

#### Anlagebedingte Wirkungen:

- Anlagebedingte Flächeninanspruchnahme, Totalverlust biotischer Faktoren
- Veränderung von Standortbedingungen
- Anlagebedingte Trennwirkung

#### Betriebsbedingte Wirkungen:

- Betriebsbedingte Schadstoffimmissionen
- Betriebsbedingte Lärmimmissionen
- Betriebsbedingte Lichtimmissionen und visuelle Reize
- Betriebsbedingte Kollisionsgefahr

Die Ableitung der Wirkzonen, der Einwirkungsdauer und der Einwirkungsintensität der festgelegten Wirkfaktoren erfolgt in Tab. 2.

<b>Tab. 2:</b> Betroffenheits-/Nachhaltigkeitsschwellen zur Abgrenzung von Wirkzonen (nach FISCHER & MÜLLER -PFANNENSTIEL (in KÖPPEL ET AL., 1998)), ergänzt (Detailliertere Quellenangaben zu Einzelfaktoren in Klammern) und Eingrenzung der projektspezifischen Wirkzonen.				
Wirkfaktor	Allgemein ist von einer Betroffenheit auszugehen	Projektspezifische Wirkzone des Wirkfaktors	Wirkungsdauer und Wirkungsintensität	Projektspezifische Relevanz
<b>Baubedingte Beeinträchtigungen</b>				
Flächenverlust (baubedingt) - Direkte Flächeninanspruchnahme durch Baustraßen und Baustelleneinrichtung	Baumfeld, Baustraßen, Lagerflächen	Planbereich und unmittelbares Umfeld	Begrenzt auf Bauphase (z.T nachhaltig, da nur in langen Zeiträumen regenerierbar Mittlere bis sehr hohe Wirkungsintensität	Flächeninanspruchnahmen von Lebensräumen sind in der festgelegten Wirkzone prinzipiell möglich - Prüfungsrelevanter Wirkfaktor
Veränderung abiotischer und biotischer Standortbedingungen	Baumfeld, Baustraßen, Lagerflächen	Planbereich und unmittelbares Umfeld	Begrenzt auf Bauphase Mittlere bis hohe Wirkungsintensität	Veränderungen der Standortbedingungen sind in der festgelegten Wirkzone prinzipiell möglich - Prüfungsrelevanter Wirkfaktor
Schadstoffimmissionen durch Baubetrieb und Baustellenverkehr	0-50 m (beidseitig des Vorhabens, entlang der Bauzufahrten)	Planbereich und unmittelbares Umfeld	Begrenzt auf Bauphase Geringe bis mittlere Wirkungsintensität	Schadstoffeinträge während der Bauphase sind für Lebensräume von Arten prinzipiell möglich - Prüfungsrelevanter Wirkfaktor
Lärmimmissionen durch Baubetrieb und Baustellenverkehr	0-50 m (beidseitig des Vorhabens, entlang der Bauzufahrten)	Planbereich und unmittelbares Umfeld	Begrenzt auf Bauphase Geringe Wirkungsintensität	Verlärmungen während der Bauphase sind für die planungsrelevanten Arten prinzipiell möglich - Prüfungsrelevanter Wirkfaktor
<b>Anlagebedingte Beeinträchtigungen</b>				
Flächenverlust (anlagebedingt)	Überbauter Bereich	Planbereich	Dauerhaft Mittlere bis sehr hohe Wirkungsintensität	Flächeninanspruchnahmen von Lebensräumen von planungsrelevanten Arten sind in der festgelegten Wirkzone prinzipiell möglich - Prüfungsrelevanter Wirkfaktor
Veränderung von Standortbedingungen, Veränderung der Bestandsstruktur, Veränderung der bodenkundlichen, hydrologischen oder kleinklimatischen Verhältnisse	0-50 m (MADER 1981; RECK & KAULE 1993)	Planbereich und unmittelbares Umfeld	Dauerhaft Mittlere bis sehr hohe Wirkungsintensität	Veränderungen der Standortbedingungen sind in der festgelegten Wirkzone prinzipiell möglich - Prüfungsrelevanter Wirkfaktor
Anlagebedingte Trennwirkung	Großräumig (artabhängig) (Richarz 2000, Schweizerische Vogelwarte Sempach, 2000, LFUG 1999)	Potenzielle Leitlinien	Dauerhaft Geringe bis hohe Wirkungsintensität	Anlagebedingte Trennwirkungen sind für die betrachteten Tierarten prinzipiell möglich - Prüfungsrelevanter Wirkfaktor

<b>Tab. 2:</b> Betroffenheits-/Nachhaltigkeitsschwellen zur Abgrenzung von Wirkzonen (nach FISCHER & MÜLLER -PFANNENSTIEL (in KÖPPEL ET AL., 1998)), ergänzt (Detailliertere Quellenangaben zu Einzelfaktoren in Klammern) und Eingrenzung der projektspezifischen Wirkzonen.				
Wirkfaktor	Allgemein ist von einer Betroffenheit auszugehen	Projektspezifische Wirkzone des Wirkfaktors	Wirkungsdauer und Wirkungsintensität	Projektspezifische Relevanz
<b>Betriebsbedingte Beeinträchtigungen</b>				
Schadstoffemissionen (betriebsbedingt)	0-50 m (Betroffenheit anzunehmen) 50-100 m (maximal 200 m) (Betroffenheit möglich) (MADER 1981; RECK & KAULE 1993)	Planbereich und unmittelbares Umfeld	Dauerhaft Geringe bis hohe Wirkungsintensität	Betriebsbedingte Schadstoffeinträge sind für Lebensräume planungsrelevanter Arten prinzipiell möglich - Prüfungsrelevanter Wirkfaktor
Betriebsbedingte Lärmimmissionen	0-200 m (artbezogen >200 m) (MACZEY & BOYE 1995; RECK ET AL. 2001, GARNIEL ET AL. 2007)	Planbereich und unmittelbares Umfeld	Dauerhaft Geringe bis hohe Wirkungsintensität	Betriebsbedingte Verlärmungen sind für Lebensräume planungsrelevanter Arten prinzipiell möglich - Prüfungsrelevanter Wirkfaktor
Betriebsbedingte Lichtimmissionen	0-200 m (RASSMUS ET AL. 2003)	Planbereich und unmittelbares Umfeld	Dauerhaft Geringe bis mittlere Wirkungsintensität	Betriebsbedingte Lichtimmissionen sind für Lebensräume planungsrelevanter Arten prinzipiell möglich - Prüfungsrelevanter Wirkfaktor
Betriebsbedingte Kollisionsgefahr Direkte Verkehrsverluste	Unmittelbarer Querungsbereich (KIEFER & SANDER 1993, SCHWEIZERISCHE VOGELWARTE SEMPACH, 2000)	Potenzielle Leitlinien	Dauerhaft Gering bis sehr hohe Wirkungsintensität	Betriebsbedingte Kollisionsgefahr mit direkten Verkehrsverlusten sind für Lebensräume planungsrelevanter Arten prinzipiell möglich - Prüfungsrelevanter Wirkfaktor

## 5.2 Projektspezifische Konfliktanalyse

### 5.2.1 Pflanzenarten nach Anhang IV der FFH-Richtlinie

Pflanzenarten nach Anhang IV der FFH-Richtlinie wurden nicht nachgewiesen.

### 5.2.2 Tierarten des Anhang IV der FFH-Richtlinie und der Europäischen Vogelarten nach Art. 1 der Vogelschutz-Richtlinie

Bezüglich der Tierarten nach Anhang IV a) FFH-RL ergibt sich aus § 44 Abs.1 Nrn. 1 bis 3 i.V.m. Abs. 5 BNatSchG für nach § 19 BNatSchG zulässige Eingriffe folgende Verbote:

#### **Entnahme, Beschädigung oder Zerstörung von Fortpflanzungs- und Ruhestätten (§ 44 Abs. 1 Nr. 3 BNatSchG)**

*Werden Fortpflanzungs- und Ruhestätten aus der Natur entnommen oder beschädigt?*

Für die vorhandenen Bäume mit Baumhöhlen- und Baumspalten in den Gehölzflächen an der Murr kann ein Vorkommen zeitweilig genutzter Quartiere nicht ausgeschlossen werden. Das Vorhandensein von Fortpflanzungsquartieren (Wochenstuben) kann hingegen anhand der Habitatstrukturen ausgeschlossen werden.

Artenschutzrechtlich relevant ist weiterhin der Verlust von Fortpflanzungs- und Ruhestätten von Brutvogelarten (Blaumeise und Kohlmeise als Baumhöhlenbrüter; Wacholderdrossel als Baumfreibrüter; Mönchsgrasmücke, Zilpzalp, Amsel und Rotkehlchen als Buschfreibrüter), wobei sich eine projektbedingte Betroffenheit nur für häufige Arten mit günstigem Erhaltungszustand ergibt.

Unter den Reptilienarten wurden keine Arten des Anhangs II oder IV der FFH-Richtlinie nachgewiesen. Geeignete Habitatstrukturen sind für diese Arten nicht vorhanden.

Ein Vorkommen der Haselmaus ist anhand der Erfassungen in den Gehölzflächen an der Murr nicht vollständig auszuschließen. Für den Hirschkäfer und den Juchtenkäfer kann ein Verlust von Fortpflanzungs- und Ruhestätten nicht vollständig ausgeschlossen werden

*Werden Nahrungs- und/oder andere essentielle Teilhabitate so erheblich beschädigt oder zerstört, dass dadurch die Funktionsfähigkeit von Fortpflanzungs- und Ruhestätten vollständig entfällt?*

Fortpflanzungs- und Ruhestätten baumhöhlenbewohnender Fledermausarten und Vogelarten sind im Untersuchungsgebiet und im näheren Umfeld potenziell vorhanden. Die Planflächen dienen dabei als regelmäßig frequentiertes Jagdhabitat für Fledermäuse, so dass eine Beeinträchtigung der Funktionsfähigkeit für die Artengruppe nicht auszuschließen ist. Für Brutvogelarten des Untersuchungsgebietes und der unmittelbaren Umgebung ist eine erhebliche Zerstörung oder Beschädigung von Teilhabitaten nicht vollständig auszuschließen, potenziell auch für Haselmaus, Hirschkäfer und Juchtenkäfer.

*Werden Fortpflanzungs- und Ruhestätten durch Störungen oder sonstige Vorhabenswirkungen so beeinträchtigt, dass diese nicht mehr nutzbar sind?*

Fortpflanzungs- und Ruhestätten baumhöhlenbewohnender Fledermausarten und Vogelarten sind im Untersuchungsgebiet und im näheren Umfeld und im näheren Umfeld potenziell vorhanden. Die Planflächen und das Umfeld dienen als regelmäßig frequentiertes Jagdhabitat für Fledermäuse, so dass eine Störung von Fortpflanzungs- und Ruhestätten für die Artengruppe nicht vollständig auszuschließen ist. Für Brutvogelarten des Untersuchungsgebietes und der unmittelbaren Umgebung ist eine erhebliche Störung von Fortpflanzungs- und Ruhestätten im Umfeld nicht vollständig auszuschließen. Für die Westgroppe ist eine Beeinträchtigung des Lebensraums auszuschließen, da keine Eingriffe am Gewässer stattfinden.

Die Entwässerung des Untersuchungsgebietes erfolgt im Bestand als Mischsystem.

Die Entwässerung des Dachwasser des Jugendhauses erfolgt über die Dachbegrünung, das überschüssige Regenwasser wird in eine Brauchwasserzisterne geleitet und im Falle eines Überlaufs in eine offene Entwässerungsmulde im Bereich des Abstandstreifens geführt. Im Falle, dass die oben genannte, doppelte Wasserrückhaltung bei Starkregen nicht ausreichen sollte, erhält die Entwässerungsmulde einen Überlauf im Bereich der Brücke in die Murr.

## **Fang, Verletzung und Tötung von Tieren (§ 44 Abs. 1 Nr.1 BNatSchG)**

*Werden Tiere gefangen, verletzt oder getötet?*

Aufgrund des potenziellen Vorhandenseins von Fortpflanzungs- und Ruhestätten von Fledermäusen und Vogelarten in den Gehölzflächen an der Murr in denen sich die Tiere aufhalten könnten und bei baubedingter Rodung der Gehölze eine Tötung möglich wäre, kann der Verbotstatbestand für die Artengruppe nicht ausgeschlossen werden. Für Brutvogelarten ist eine Tötung und Verletzung bei Durchführung der Bauarbeiten während der Brutzeit nicht auszuschließen. Gleiches gilt für den Haselmaus, Hirschkäfer und Juchtenkäfer.

*Kann das Vorhaben bzw. die Planung zu einer signifikanten Erhöhung des Verletzungs- und Tötungsrisikos von Tieren führen?*

Eine projektbedingte signifikante Erhöhung des Tötungs- und Verletzungsrisikos ist für die Artengruppe der Fledermäuse nicht auszuschließen. Gleiches gilt für die Artengruppe der Vögel.

## **Erhebliche Störung (§ 44 Abs. 1 Nr.2 BNatSchG)**

*Werden Tiere während der Fortpflanzungs-, Aufzucht-, Mauser-, Überwinterung- und Wanderungszeiten erheblich gestört?*

Eine erhebliche Störung der Art während der Fortpflanzungs- und Aufzuchtzeiten kann für die Artengruppe der Fledermäuse nicht ausgeschlossen werden, da das Vorhandensein von zeitweilig genutzten Quartieren im Untersuchungsgebiet nicht vollständig ausgeschlossen werden kann. V.a. bauzeitbedingt ist eine erhebliche Störung angrenzender Brutplätze wertgebender Vogelarten (Eisvogel, Teichhuhn, Grünspecht sowie Pirol, Nacht- und Graureiher als Nahrungsgäste) sowie der Haselmaus nicht vollständig auszuschließen.

## **6 Maßnahmen zur Vermeidung von Verbotstatbeständen und zur Sicherung der kontinuierlichen ökologischen Funktionalität**

Die folgenden Maßnahmen wurden in den Umweltbericht (WERKGRUPPE GRUEN, 2018) übernommen.

### **6.1 Maßnahmen zur Vermeidung**

#### **6.1.1 Vermeidungsmaßnahme V 1**

**6.1.1.1 Konflikt:** *Entnahme, Beschädigung oder Zerstörung von Fortpflanzungs- und Ruhestätten (§ 44 Abs. 1 Nr. 3 BNatSchG).*

Anlage- und baubedingte Verluste von Fortpflanzungs- und Ruhestätten baumbewohnender Vogel- und Fledermausarten sowie ggfs. holzbewohnender Käferarten und der Haselmaus.

#### **6.1.1.2 Maßnahme: Schutz vorhabensbedingt nicht entfallender Bäume**

Die nicht vorhabensbedingt in Anspruch genommenen Gehölzbestände im räumlichen Geltungsbereich des Bebauungsplanes sind vor baubedingten Beeinträchtigungen zu schützen und zu erhalten.

Ein Befahren oder eine Lagerung von Materialien ist nicht zulässig. Die Maßnahme sieht den Schutz von Einzelbäumen während des Baubetriebs vor. Die Einzelbäume sind durch Brettermantel gegen mechanische Beschädigung, Verdichtung des Wurzelraumes sowie Bodenauftrag und -abtrag im Baubereich zu schützen. Während der Bauzeit sind Schutzzäune aufzustellen. Die Schutzmaßnahmen erfolgen entsprechend den Regelungen in der DIN 18920 Schutz von Bäumen, Pflanzenbeständen und Vegetationsflächen bei Baumaßnahmen in Verbindung mit den in der RAS-LP 4 getroffenen Regelungen.

#### **6.1.2 Vermeidungsmaßnahme V 2**

**6.1.2.1 Konflikt:** *Tötung oder Verletzung (§ 44 Abs. 1 Nr. 1 BNatSchG) bzw. Erhebliche Störung (§ 44 Abs. 1 Nr. 2 BNatSchG).*

Baubedingte Störungen durch Licht- und Lärmeinflüsse sowie Tötung und Verletzung baumhöhlenbewohnender Vogel- und Fledermausarten sowie ggfs. holzbewohnender Käferarten und der Haselmaus und von potenziellen Lebensräumen des Großen Feuerfalters.

### 6.1.2.2 Ausweisung von Tabuzonen während der Bauzeit

Die angrenzenden auwaldbestandenen Randbereiche der Murr, die Baumgruppe am Umspannhäuschen und die südlich bzw. westlich angrenzenden Grünlandbereiche sind während der Bauzeit mit einem Flatterband als Tabuzone auszuweisen. Innerhalb dieser Flächen sind keine Baustelleneinrichtungen und sonstige im Zusammenhang mit Baumaßnahmen entstehende Beeinträchtigungen zulässig. Nach Beendigung der Baumaßnahmen werden die Tabuzonen aufgehoben.

### 6.1.3 Vermeidungsmaßnahme V 3

#### 6.1.3.1 Konflikt: Tötung oder Verletzung (§ 44 Abs. 1 Nr. 1 BNatSchG) bzw. Erhebliche Störung (§ 44 Abs. 1 Nr. 2 BNatSchG).

Baubedingte Störungen sowie Tötung und Verletzung baum- und buschbewohnender Vogelarten in Niststätten im Gehölzbestand des Untersuchungsgebietes.

#### 6.1.3.2 Maßnahme: Festlegung von Rodungszeiten

Eine Rodung der vorhandenen Gehölze ist nur im Zeitraum vom 1. Oktober bis zum 28. Februar zulässig (außerhalb der Brutzeiten der Vogelarten und der Aktivitätsphasen von Fledermausarten).

## 6.2 Maßnahmen zur Sicherung der kontinuierlichen ökologischen Funktionalität (vorgezogene Ausgleichsmaßnahmen i.S.v. § 44 Abs. 5 BNatSchG)

Vorgezogene Ausgleichsmaßnahmen, sogenannte CEF-Maßnahmen nach § 44 Abs. 5 BNatSchG zur Sicherstellung der dauerhaften ökologischen Funktion der Habitate oder Standorte (measures which ensure the continuous ecological functionality of a concrete breeding site/ resting place) sind nicht erforderlich.

## 7 Zusammenfassende Beurteilung der Schutzmaßnahmen und verbleibende artenschutzrechtliche Konflikte

### 7.1 Europäische Vogelarten nach Art. 1 der Vogelschutz-Richtlinie

Insgesamt wurden 15 Vogelarten im Untersuchungsgebiet und der näheren Umgebung nachgewiesen, davon können allgemein häufige Arten mit günstigem Erhaltungszustand aus der weiteren Betrachtung ausgeschlossen werden bzw. im Rahmen einer Abprüfung von Gilden behandelt werden (siehe Tab. 1, S. 10).

Für die prüfungsrelevanten Arten unter den Nahrungsgästen bzw. Brutvogelarten der Umgebung sind keine direkten Beeinträchtigungen festzustellen, da die betroffenen Teilbereiche der jeweiligen Nahrungshabitate nur einen kleinen Teil der Gesamtfläche des jeweils genutzten Gesamthabitats ausmachen.

Bau- und anlagebedingte Flächenverluste (Verbotstatbestand – Zerstörung und Verlust von Fortpflanzungs- und Ruhestätten der wild lebenden Tiere der besonders geschützten Arten – BNatSchG § 44 (3)) sind im vorhabensbedingt in Anspruch genommenen Bereich nicht gegeben, da die als Fortpflanzungs- und Ruhestätten genutzten Gehölzbereiche an der Murr vollständig erhalten bleiben (Vermeidungsmaßnahme V 1). Auch im Umfeld wird durch die Ausweisung einer Tabuzone (Vermeidungsmaßnahme V 2) während der Bauphase ein Verlust wertgebender Habitatflächen im Umfeld vermieden.

Durch die Festlegung von Rodungszeiten für Gehölzbestände (Vermeidungsmaßnahme V 3) entfällt die Störungswirkung während der Brutphase der Vogelarten.

Indirekte bau- und betriebsbedingte Verluste von Brut- und Nahrungshabitaten durch Veränderung abiotischer und biotischer Standortbedingungen, Schadstoffimmissionen und Veränderungen der bodenkundlichen, hydrologischen oder kleinklimatischen Verhältnisse (Verbotstatbestand – Zerstörung und Verlust von Fortpflanzungs- und Ruhestätten der wild lebenden Tiere der besonders geschützten Arten – BNatSchG § 44 (3)) sind dagegen als nicht erheblich einzustufen.

Direkte Verluste (Verbotstatbestand – Tötung und Verletzung der besonders geschützten Arten - BNatSchG § 44 (1)) ergeben sich möglicherweise auch durch die Fällung von als Niststätten in Frage kommenden, Baumbeständen während der Brutzeit der betroffenen Vogelarten.

Über die Festlegung von Rodungszeiten für Gehölzbestände (Vermeidungsmaßnahme V 3) wird eine Tötung von Vogelarten vermieden, da die Rodungen nur außerhalb der Brutzeit zulässig sind.



Bau- und betriebsbedingt sind weiterhin Störungen der prüfrelevanten Vogelarten durch Verlärmung und Lichteinflüsse nicht grundsätzlich auszuschließen (Verbotstatbestand – Erhebliche Störung wild lebender Tiere der streng geschützten Arten und der europäischen Vogelarten während der Fortpflanzungs-, Aufzucht-, Mauser-, Überwinterungs- und Wanderzeiten – BNatSchG § 44 (2)). Durch die Ausweisung einer Tabuzone (Vermeidungsmaßnahme V2) während der Bauphase sowie dem vollständigen Erhalt der Gehölzbereiche an der Murr (Vermeidungsmaßnahme V1) wird eine erhebliche Störung wertgebender Habitatflächen im Umfeld vermieden, da die als Pufferzone dienenden Gehölzbereiche zur Murr hin vollständig erhalten bleiben.

## 7.2 Arten nach Anhang IV der FFH-Richtlinie

Das Untersuchungsgebiet weist stellenweise eine hohe Wertigkeit als Jagdhabitat von Fledermäusen auf. Weiterhin sind potenzielle Quartierstandorte in den Baumbeständen vorhanden. Ein Vorkommen der Haselmaus, des Hirschkäfers und des Juchtenkäfers ist im Untersuchungsgebiet (Gehölzflächen an der Murr) ebenfalls nicht vollständig auszuschließen.

Bau- und anlagebedingte Flächenverluste (Verbotstatbestand – Zerstörung und Verlust von Fortpflanzungs- und Ruhestätten der wild lebenden Tiere der besonders geschützten Arten – BNatSchG § 44 (3)) sind vor allem für Jagdhabitats von Fledermausarten anzunehmen.

Der Schutz wertvoller Jagdhabitats von Fledermäusen sowie von potenziellen Lebensräumen der Haselmaus, des Hirschkäfers und des Juchtenkäfers im Umfeld wird durch die Festlegung der Vermeidungsmaßnahme V 1, V 2 und V 3) gewährleistet.

Indirekte bau- und betriebsbedingte Verluste von Habitatflächen durch Veränderung abiotischer und biotischer Standortbedingungen, Schadstoffimmissionen und Veränderungen der bodenkundlichen, hydrologischen oder kleinklimatischen Verhältnisse (Verbotstatbestand – Zerstörung und Verlust von Fortpflanzungs- und Ruhestätten der wild lebenden Tiere der besonders geschützten Arten – BNatSchG § 44 (3)) sind dagegen, u.a. durch den vollständigen Erhalt der Gehölzflächen an der Murr, als nicht erheblich einzustufen.

Eine anlagebedingte Trennwirkung und eine damit verbundene betriebsbedingte Kollisionsgefahr (Verbotstatbestand – Tötung und Verletzung der besonders geschützten Arten – BNatSchG § 44 (1)) ist aufgrund des vollständigen Erhalts der vorhandenen Leitstrukturen (Gehölzflächen an der Murr) als nicht relevant einzustufen.

Direkte Verluste (Verbotstatbestand – Tötung und Verletzung der besonders geschützten Arten - BNatSchG § 44 (1)) die sich möglicherweise durch die Fällung von alten, als Quartierstandorte in Frage kommenden, Baumbeständen während der Aktivitätsphasen der betroffenen Fledermausarten sowie des Hirschkäfers ergeben könnten werden über den vollständigen Erhalt der Gehölzbereiche an der Murr (Vermeidungsmaßnahme V 1) und die Ausweisung von Tabuzonen während der Bauzeit (Vermeidungsmaßnahme V 2) vermieden.

Über den vollständigen Erhalt der Gehölzbereiche an der Murr (Vermeidungsmaßnahme V 1) und die Festlegung von Rodungszeiten für Gehölzbestände (Vermeidungsmaßnahme V 3) wird eine Tötung von Fledermäusen sowie der Haselmaus, des Hirschkäfers und des Juchtenkäfers im Baumquartier vermieden.

Bau- und betriebsbedingt sind weiterhin Störungen der nach BNatSchG als streng geschützt eingestuften Fledermausarten durch Verlärmung und Lichteinflüsse nicht grundsätzlich auszuschließen, sind aber aufgrund der vorgesehenen Nutzung als nicht erheblich einzustufen (Verbotstatbestand – Erhebliche Störung wild lebender Tiere der streng geschützten Arten und der europäischen Vogelarten während der Fortpflanzungs-, Aufzucht-, Mauser-, Überwinterungs- und Wanderzeiten – BNatSchG § 44 (2)).

Durch die Festlegung von Rodungszeiten für Gehölzbestände (Vermeidungsmaßnahme V 3) und den vollständigen Erhalt der Gehölzbereiche an der Murr (Vermeidungsmaßnahme V 1) sowie die Ausweisung von Tabuzonen (Vermeidungsmaßnahme V 2) entfällt die Störungswirkung während der Hauptaktivitätsphasen der Fledermäuse bzw. der Brutzeit von Vogelarten.

## 8 Gutachterliches Fazit

Im Rahmen einer speziellen artenschutzrechtlichen Prüfung (saP) sollten die Auswirkungen des Bebauungsplan „Sportanlagen Murratal – 1. Änderung“ in Murr auf nach Bundesnaturschutzgesetz (BNatSchG) (in Verbindung mit dem Anhang IV der FFH-Richtlinie sowie Art. 1 der Vogelschutzrichtlinie) besonders und streng geschützte Arten dargestellt werden. Für das Vorhaben ist ohne die Berücksichtigung von Schutzmaßnahmen zunächst davon auszugehen, dass Verbotstatbestände des § 44 Abs. 1 i.V.m. Abs. 5 BNatSchG erfüllt sind, da Lebensstätten von Vogelarten und Fledermausarten in Anspruch genommen werden sowie mehrere Arten in ihren Lebensräumen möglicherweise gestört werden.

Nach § 44 BNatSchG sind folgende Verbotstatbestände relevant:

- (1) Verbotstatbestand (Tötung und Verletzung)
- (2) Verbotstatbestand (Störung)
- (3) Verbotstatbestand (Zerstörung von Fortpflanzungs- und Ruhestätten)

Nach BNatSchG geschützte Pflanzenarten sind im Gebiet nicht nachgewiesen, daher entfällt der Verbotstatbestand nach § 44 (4).

Die Auswahl der prüfungsrelevanten Arten erfolgt in Kapitel 4. Häufige Arten mit günstigem Erhaltungszustand können hierbei aus der weiteren Betrachtung ausgeschlossen bzw. im Rahmen einer Gildenprüfung abgehandelt werden. Als prüfungsrelevante Arten sind demnach sämtliche im Gebiet nachgewiesenen Fledermausarten sowie mehrere lokal oder regional bedeutsame Brutvogelarten (mit Status als landes- oder bundesweiter Vorwarnlistenart bzw. gefährdeter Art) zu betrachten.

Für die vom Vorhaben verbotstatbeständlich betroffenen oder potenziell betroffenen Arten wurden kompensatorischen Maßnahmen dargelegt, so dass der derzeitige günstige Erhaltungszustand gewahrt bleibt bzw. der jetzige ungünstige Erhaltungszustand nicht weiter verschlechtert wird und eine Wiederherstellung eines günstigen Erhaltungszustandes nicht erschwert wird.

Im Einzelnen dienen die Vermeidungsmaßnahmen V 1, V 2 und V 3 der Vermeidung des Verbotstatbestandes der Tötung oder Verletzung. Die Festlegung einer Bauzeitenregelung (Entfernen von Gehölzen außerhalb der Brutzeit - Vermeidungsmaßnahme V 3) gewährleistet, dass Vogel- und Fledermausarten nicht während der Brut- bzw. Hauptaktivitätsphase getötet oder verletzt werden.

Die Vermeidungsmaßnahmen V 1 (Schutz vorhabensbedingt nicht entfallender Bäume) und V 2 (Ausweisung von Tabuzonen während der Bauzeit) dienen dem Erhalt der als hochwertig eingestufteten Lebensräume. Für die nicht vorhabensbedingt in Anspruch genommenen Flächen wird daher der v.a. baubedingt mögliche Verlust von Fortpflanzungs- und Ruhestätten vermieden.

Insgesamt ist unter Berücksichtigung der vollständig ausgeführten Vermeidungsmaßnahmen nicht mit dem Eintreten von Verbotstatbeständen zu rechnen.

## 9 Literatur

- ALBRECHT, K., T. HÖR, F. W. HENNING, G. TÖPFER-HOFMANN, & C. GRÜNFELDER (2014): Leistungsbeschreibungen für faunistische Untersuchungen im Zusammenhang mit landschaftsplanerischen Fachbeiträgen und Artenschutzbeitrag. Forschungs- und Entwicklungsvorhaben FE 02.0332/2011/LRB im Auftrag des Bundesministeriums für Verkehr, Bau und Stadtentwicklung. Schlussbericht 2014.
- BAUER, H.-G., M. BOSCHERT, M. I. FÖRSCHLER, J. HÖLZINGER, M. KRAMER UND U. MAHLER (2016): Rote Liste und kommentiertes Verzeichnis der Brutvogelarten Baden-Württembergs; 6. Fassung, Stand 31.12.2013. – Naturschutz-Praxis Artenschutz II
- BERTHOLD, P. & BEZZEL, E. (1980): Praktische Vogelkunde. Kilda Verlag.
- BEUTLER, A., GEIGER, A., KORNACKER, P. M., KÜHNLE, K.D., LAUFER, H., PODLOUCKY, R., BOYE, P., DIETRICH, E. (1998): Rote Liste gefährdeter Tiere Deutschlands, Schriftenreihe: Natur und Landschaft, Bonn Bad-Godesberg 55, S. 48-52.
- BFN (2004): Berichtspflichten in NATURA 2000 Gebieten. Bundesamt für Naturschutz. S. 211- 215.
- BIBBY, C., BURGESS, N.D., HILL, D. (1995): Methoden der Feldornithologie. 251 S. Neumann Verlag.
- BLAB, J. (1986): Biotopschutz für Tiere. Ulmer Verlag.
- BLANKE, I. (2010): Die Zauneidechse: Zwischen Licht und Schatten. 2. Aufl. Laurenti Verlag
- BRAUN, M. & DIETERLEN, F. (HRSG.) (2003): Die Säugetiere Baden-Württembergs - Band 1. Ulmer-Verlag, Stuttgart.
- BRAUN, M. & DIETERLEN, F. HÄUSSLER, U.; KRETZSCHMAR, F.; MÜLLER, E.; NAGEL, A.; PEGEL, M.; SCHLUND, W. & TURNI, H. (2003): Rote Liste der gefährdeten Säugetiere in Baden-Württemberg. – In: Braun, M. & F. Dieterlen [Hrsg.] (2003): Die Säugetiere Baden-Württembergs, Bd. 1, p. 263-272. – Verlag Eugen Ulmer Stuttgart.
- BUNDESAMT FÜR NATURSCHUTZ (BFN) (2009): Rote Liste gefährdeter Tiere, Pflanzen und Pilze Deutschlands - Band 1: Wirbeltiere, in Naturschutz und Biologische Vielfalt Heft 70 (1), Bonn Bad Godesberg.
- BUNDESARTENSCHUTZVERORDNUNG (BARTSCHV) vom 16. Februar 2005 (BGBl. I S. 258 (896)), zuletzt geändert durch Artikel 22 des Gesetzes vom 29. Juli 2009 (BGBl. I S. 2542).
- BUNDESMINISTERIUM FÜR UMWELT, NATURSCHUTZ UND REAKTORSICHERHEIT (BMU) (2010): Rahmenbedingungen für die Wirksamkeit von Maßnahmen des Artenschutzes bei Infrastrukturvorhaben. FuE-Vorhaben im Rahmen des Umweltforschungsplanes des Bundesministeriums für Umwelt, Naturschutz und Reaktorsicherheit im Auftrag des Bundesamtes für Naturschutz - FKZ 3507 82 080.
- BUNDESMINISTERIUM FÜR UMWELT, NATURSCHUTZ UND REAKTORSICHERHEIT (2002): Verordnung zu Neufassung der Bundesartenschutzverordnung und zur Anpassung weiterer Rechtsvorschriften. Fassung vom 16. Februar 2005.
- EBERT, G. (HRSG.) (1991): Die Schmetterlinge Baden-Württembergs. Ulmer Verlag Stuttgart.
- EU (2006): 2. Richtlinie 92/43/EWG des Rates zur Erhaltung der natürlichen Lebensräume sowie der wildlebenden Tiere und Pflanzen. Zuletzt geändert durch Art. 1 der ÄndRL 2006/105/EG vom 20.11.2006.
- FARTMANN, T., GUNEMANN, H., SALM, P. & SCHRÖDER, E. (Hrsg.) (2001): Berichtspflichten in Natura-2000-Gebieten. Empfehlungen zur Erfassung der Arten des Anhangs II und Charakterisierung der Lebensraumtypen des Anhangs I der FFH-Richtlinie. Angewandte Landschaftsökologie, 42: 379–383.
- FLADE, M. (1995): Die Brutvogelgemeinschaften Mittel- und Norddeutschlands. IHW-Verlag 879 S.
- GÜNTHER, R (HRSG.) (1996): Die Amphibien und Reptilien Deutschlands. Gustav Fischer Verlag, Jena: 825 S.
- HENLE, K. (1997): Naturschutzrelevante Nebenwirkungen feldherpetologischer Methoden. Mertensiella 7: 377 – 389.
- KAULE, G. (1991): Arten- und Biotopschutz. 2. Aufl. UTB Ulmer, Stuttgart: 1-519.

- KÜHNEL, K.-D., GEIGER, A., LAUFER, H., PODLOUCKY, R. & SCHLÜPMANN, M (2009): Rote Liste und Gesamtartenliste der Kriechtiere (Reptilia) Deutschlands, in: Rote Liste gefährdeter Tiere Deutschlands, Band 1: Wirbeltiere, Schriftenreihe: Natur und Landschaft, Bonn Bad-Godesberg.
- LAUFER, H., FRITZ, K. & SOWIG, P. (2007): Die Amphibien und Reptilien Baden-Württembergs. - Verlag Eugen Ulmer.
- LAUFER, H., (2014): Praxisorientierte Umsetzung des strengen Artenschutzes am Beispiel von Zaun- und Mauereidechsen in LANDESANSTALT FÜR UMWELT, MESSUNGEN UND NATURSCHUTZ BADEN-WÜRTTEMBERG (LUBW): Naturschutz und Landschaftspflege Baden-Württemberg, Band 77, S. 93 - 142.
- NABU & DRV (HRSG.) (2003): Rote Liste der Brutvögel Deutschlands. Berichte z. Vogelschutz 39.
- RECK, H. (1990): Zur Auswahl von Tiergruppen als Biodeskriptoren für den zooökologischen Fachbeitrag zu Eingriffsplanungen. Schriftenreihe für Landschaftspflege und Naturschutz S.159-178.
- SÜDBECK, P. ET AL. (HRSG.) (2005): Methodenstandards zur Erfassung der Brutvögel Deutschlands. Radolfzell 2005. ISBN 3-00-015261-X, S. 80.
- TRAUTNER, J. (2008): Artenschutz im novellierten BNatSchG – Übersicht für die Planung, Begriffe und fachliche Annäherung. – Naturschutz in Recht und Praxis – online (2008) Heft 1: 2 – 20.
- TRAUTNER, J. & JOOSS, R. (2008): Die Bewertung „erheblicher Störungen“ nach § 42 BNatSchG bei Vogelarten – Ein Vorschlag für die Praxis. Naturschutz und Landschaftsplanung 9/2008 S. 265-272, Ulmer Verlag.
- TRAUTNER, J.; KOCKELKE, K.; LAMPRECHT, H. & MAYER, J (2006): Geschützte Arten in Planungs- und Zulassungsverfahren. Books on Demand, Norderstedt. 234 S.
- THONHOFER (2017): Elektrofischung vom 12.09.2017 im Rahmen des Fischmonitoring gemäß WRRL.
- USHER, M. & W. ERZ (1994): Erfassen und Bewerten im Naturschutz. Probleme – Methoden – Beispiele. Quelle & Meyer, Wiesbaden.
- VUBD (1998): Handbuch landschaftsökologischer Leistungen.
- WERKGRUPPE GRUEN (2018A): Übersichtsbegehung Artenschutz mit Habitatpotentialanalyse zum Bebauungsplan „Sportanlagen Murratal – 1. Änderung“.
- WERKGRUPPE GRUEN (2018B): Baumerfassung zum Bebauungsplan „Sportanlagen Murratal – 1. Änderung“.

## 10 Anhang

"Protokoll einer artenschutzrechtlichen Prüfung bei Vorhaben und Planungen nach §§ 44, 45 Abs. 7 BNatSchG" gemäß Formblätter Land Baden-Württemberg:

- Vögel:
  - Gilde der Baumfreibrüter (Wacholderdrossel, Pirol, Graureiher, Nachtreiher)
  - Gilde der Buschfreibrüter (Amsel, Mönchsgrasmücke, Rotkehlchen, Zilpzalp)
  - Gilde der Baumhöhlenbrüter (Blaumeise, Kohlmeise)
  - Gilde der Gewässerbrüter (Eisvogel, Teichhuhn)
  
- Fledermäuse:
  - Gilde der baumhöhlenbewohnenden Fledermäuse  
(Wasserfledermaus, Fransenfledermaus, Kleiner Abendsegler, Abendsegler,  
Rauhautfledermaus, Mückenfledermaus, Braunes Langohr)  
und Haselmaus
  
- Holzbewohnende Käferarten:
  - Juchtenkäfer, Hirschkäfer
  
- Fische:
  - Westgroppe

## Formblatt zur speziellen artenschutzrechtlichen Prüfung von Arten des Anhangs IV der FFH-RL und von Europäischen Vogelarten nach §§ 44 und 45 BNatSchG (saP)

Stand: Mai 2012

 Zutreffendes bitte ausfüllen bzw. ankreuzen

**Hinweise:**

- Dieses Formblatt ersetzt nicht die erforderliche fachgutachterliche Prüfung der artenschutzrechtlichen Verbotstatbestände und ggf. die Begründung der Ausnahmevoraussetzungen.
- Die spezielle artenschutzrechtliche Prüfung gilt nur für die Arten des Anhangs IV der FFH-RL, die Europäischen Vogelarten und die Verantwortungsarten. Die übrigen besonders geschützten Arten sind im Rahmen der Eingriffsregelung nach §§ 14 ff BNatSchG (vgl. § 44 Abs. 5 Satz 5 BNatSchG) bzw. in der Bauleitplanung nach § 18 Abs. 1 BNatSchG i.V.m. BauGB abzuarbeiten.
- Mit diesem Formblatt wird das Vorhaben bzw. die Planung nur auf eine betroffene Art (bzw. Gilde bei Europäischen Vogelarten) geprüft. Sind mehrere europarechtlich geschützte Arten betroffen, sind jeweils gesonderte Formblätter vorzulegen. Eine Aussage, ob das Vorhaben bzw. die Planung insgesamt artenschutzrechtlich zulässig ist, kann nur im Rahmen der erforderlichen fachgutachterlichen Gesamtprüfung erfolgen.
- Auf die Ausfüllung einzelner Abschnitte des Formblatts kann verzichtet werden, wenn diese im konkreten Einzelfall nicht relevant sind (z.B. wenn eine Ausnahmeprüfung nach Ziffer 5 nicht erforderlich ist).

**1. Vorhaben bzw. Planung**

Kurze Vorhabens- bzw. Planungsbeschreibung.

Bebauungsplan „Sportanlagen Murratal – 1. Änderung“, Gemeinde Murr (2018)

Für die saP relevante Planunterlagen:

- Übersichtsbegehung Artenschutz mit Habitatpotentialanalyse zum Bebauungsplan „Sportanlagen Murratal – 1. Änderung“, WERKGRUPPE GRUEN (2018A)
- Erfassung der Baumhöhlen zum Bebauungsplan „Sportanlagen Murratal – 1. Änderung“, WERKGRUPPE GRUEN (2018B)
- ZIELARTENKONZEPT BADEN-WÜRTTEMBERG

**2. Schutz- und Gefährdungsstatus der betroffenen Art<sup>1</sup>**

Art des Anhangs IV der FFH-RL

Europäische Vogelart<sup>2</sup>

Deutscher Name	Wissenschaftlicher Name	Rote Liste Status in Deutschland	Rote Liste Status in BaWü
Gilde der Baumfreibrüter: Wacholderdrossel (Pirol – Brutvogelart der weiteren Umgebung) (Graureiher, Nachtreiher – Brutvogelarten der weiteren Umgebung, Nahrungsgäste im Bereich der Murr)	Turdus pilaris Oriolous oriolous  Ardea cinerea Nycticorax nycticorax	<input type="checkbox"/> 0 (erloschen oder verschollen) <input type="checkbox"/> 1 (vom Erlöschen bedroht) <input type="checkbox"/> 2 (stark gefährdet) <input type="checkbox"/> 3 (gefährdet) <input checked="" type="checkbox"/> R (Art geografischer Restriktion) <input checked="" type="checkbox"/> V (Vorwarnliste)	<input type="checkbox"/> 0 (erloschen oder verschollen) <input type="checkbox"/> 1 (vom Erlöschen bedroht) <input checked="" type="checkbox"/> 2 (stark gefährdet) <input checked="" type="checkbox"/> 3 (gefährdet) <input type="checkbox"/> R (Art geografischer Restriktion) <input type="checkbox"/> V (Vorwarnliste)

<sup>1</sup> Es sind nur die Arten des Anhangs IV der FFH-RL und die Europäischen Vogelarten darzustellen, weil der Erlass einer Rechtsverordnung für die Verantwortungsarten gemäß § 54 Abs. 1 Nr. 2 BNatSchG gegenwärtig noch aussteht.

<sup>2</sup> Einzeln zu behandeln sind nur die Vogelarten der Roten Listen. Die übrigen Vogelarten können zu Gilden zusammengefasst werden.

### 3. Charakterisierung der betroffenen Tierart<sup>3</sup>

#### 3.1 Lebensraumansprüche und Verhaltensweisen

Textliche Kurzbeschreibung mit Quellenangaben<sup>4</sup>.

Insbesondere:

- Angaben zur Art und zum Flächenanspruch bezüglich der Fortpflanzungs- und Ruhestätten (z. B. Angaben zur Reviergröße, Nistplatztreue), essentiellen Teilhabitats und Nahrungshabitats und deren räumliche Abgrenzung.
- Artspezifische Empfindlichkeit gegenüber bau-, anlage- und betriebsbedingten Störwirkungen des Vorhabens.
- Dauer der Fortpflanzungs-, Aufzucht-, Mauser-, Überwinterungs- und Wanderungszeiten und Charakter der in diesen Phasen beanspruchten Gebiete / Flächen.

Die Wacholderdrossel als Brutvogelart im Plangebiet ist als Baumfreibrüter einzustufen. Der Erhaltungszustand ist für die Art als günstig einzustufen bei jeweils stabilen Beständen. Die Art ist landesweit verbreitet und häufig bis sehr häufig (BAUER ET AL. (2016)).

Graureiher, Nachtreiher und Pirol sind ebenfalls als Baumfreibrüter einzustufen.

<sup>3</sup> Angaben bei Pflanzen entsprechend anpassen.

<sup>4</sup> Zum Beispiel: Grundlagenwerke BaWü, Zielartenkonzept BaWü (ZAK) oder Artensteckbriefe.

#### 3.2 Verbreitung im Untersuchungsraum

nachgewiesen       potenziell möglich

Kurzbeschreibung mit Quellenangaben, insbesondere zur:

- Bedeutung des Vorkommens (lokal, regional, landesweit, bundesweit, europaweit),
- Lage zum Vorhaben,
- Art des Habitats (z.B. Brut- oder Nahrungshabitat).

Die Wacholderdrossel wurde im Rahmen der Übersichtsbegehung Artenschutz mit Habitatpotentialanalyse zum Bebauungsplan „Sportanlagen Murratal – 1. Änderung“ (siehe WERKGRUPPE GRUEN, 2018A) als Brutvogelart nachgewiesen.

Im Fall eines nur potenziellen Vorkommens ist darzulegen,

- welche Gegebenheiten (insb. Biotopstrukturen) für die Möglichkeit des Vorkommens der Art sprechen und
- aus welchen Gründen der Nachweis des Vorkommens nicht geführt werden konnte (Worst-case-Analysen sind allerdings nur zulässig, wenn wissenschaftliche Erkenntnislücken vorhanden sind, die nicht behebbar sind) bzw. nicht geführt werden muss (z.B. wenn die Art durch die Vorhabenwirkungen nicht in verbotsrelevanter Weise betroffen werden kann oder wenn eine Ermittlung des Artvorkommens unverhältnismäßig wäre, was jedoch von der zuständigen Naturschutzbehörde festzustellen wäre).

Ein Brutvorkommen für Graureiher, Nachtreiher und Pirol sind ebenfalls ist im Plangebiet auszuschließen. Der Pirol ist als Brutvogelart der näheren Umgebung einzustufen, während Grau- und Nachtreiher keine Brutvorkommen im näheren Umfeld aufweisen.



### 3.3 Abgrenzung und Bewertung des Erhaltungszustandes der lokalen Population

*Kurzbeschreibung der vom Vorhaben betroffenen lokalen Population einschließlich ihrer Abgrenzung; Begründung des Erhaltungszustandes (Zustand der Population, Habitatqualität, Beeinträchtigungen).*

Der Erhaltungszustand der Wacholderdrossel und des Graureihers ist als günstig einzustufen, für den Pirol und den Nachtreiher ist ein ungünstiger Erhaltungszustand gegeben.

### 3.4 Kartografische Darstellung

*Insbesondere kartografische Darstellung des Artvorkommens / der lokalen Population, der betroffenen Fortpflanzungs- und Ruhestätten, essentiellen Teilhabitate sowie der Nahrungshabitate<sup>5</sup>.*

<sup>5</sup> Die unter Punkt 3.4 und 4.5 erwähnten kartografischen Darstellungen können in einer gemeinsamen Karte erfolgen.

## 4. Prognose und Bewertung der Schädigung und / oder Störung nach § 44 Abs. 1 BNatSchG (bau-, anlage- und betriebsbedingt)

### 4.1 Entnahme, Beschädigung oder Zerstörung von Fortpflanzungs- oder Ruhestätten (§ 44 Abs. 1 Nr. 3 BNatSchG)

- a) **Werden Fortpflanzungs- oder Ruhestätten aus der Natur entnommen, beschädigt oder zerstört?**

ja  nein

*Kurze Darstellung des Konflikts mit Benennung der wesentlichen, vom Vorhaben ausgehenden Wirkungen sowie der konkret betroffenen Fortpflanzungs- oder Ruhestätten.*

Ein Verlust von Fortpflanzungs- und Ruhestätten ist projektbedingt gegeben. Randlich sind bauzeitlich bedingte Beeinträchtigungen weiterer Arten nicht auszuschließen (Verlust des Nahrungshabitats, Ruhestätten im Planbereich).

- b) **Werden Nahrungs- und/oder andere essentielle Teilhabitate so erheblich beschädigt oder zerstört, dass dadurch die Funktionsfähigkeit von Fortpflanzungs- oder Ruhestätten vollständig entfällt?**

ja  nein

(vgl. LANA stA "Arten- und Biotopschutz": Ziffer I. 3. der Hinweise zu den zentralen unbestimmten Rechtsbegriffen des Bundesnaturschutzgesetzes, 2009)

*Beschreibung der Auswirkungen des Vorhabens auf Nahrungshabitate und oder andere essentielle Teilhabitate sowie Einschätzung der Rückwirkungen auf die Fortpflanzungs- oder Ruhestätten.*

- c) **Werden Fortpflanzungs- oder Ruhestätten durch Störungen oder sonstige Vorhabenwirkungen so beeinträchtigt und damit beschädigt, dass diese nicht mehr nutzbar sind?**

ja  nein

(vgl. LANA stA "Arten- und Biotopschutz": Ziffer I. 2. der Hinweise zu den zentralen unbestimmten Rechtsbegriffen des Bundesnaturschutzgesetzes, 2009)

*Beschreibung der Auswirkungen.*

- d) **Sind Vermeidungsmaßnahmen möglich?**

ja  nein

*Kurze Beschreibung der Vermeidungsmaßnahmen; ggf. Angabe der verbleibenden Beeinträchtigungen bei nur teilweise möglicher Vermeidung.*

Durch die Vermeidungsmaßnahmen V 1, V 2 und V 3 (Schutz vorhabensbedingt nicht entfallender Bäume, Tabuzonen während der Bauzeit, Festlegung von Rodungszeiten) können Beeinträchtigungen und Störungen vermieden werden.

*Verweis auf die detaillierten Planunterlagen: \_\_\_\_\_.*

- e) **Handelt es sich um ein/e nach § 15 BNatSchG oder § 18 Abs. 2 Satz 1 BNatSchG zulässige/s Vorhaben bzw. Planung (§ 44 Abs. 5 Satz 1 BNatSchG)?**  ja  nein  
(vgl. BVerwG, Urt. vom 14.07.2011 - 9 A 12.10 - Rz.117 und 118)

*Kurze Begründung, dass die Eingriffsregelung korrekt abgearbeitet worden ist, und Verweis auf die detaillierten Planunterlagen.*

Die Eingriffsregelung ist im Umweltbericht mit Eingriffs-/ Ausgleichsbilanzierung korrekt abgearbeitet.

- f) **Wird die ökologische Funktion im räumlichen Zusammenhang ohne vorgezogene Ausgleichsmaßnahmen gewahrt (§ 44 Abs. 5 Satz 2 BNatSchG)?**  ja  nein

*Prüfung, ob im räumlichen Zusammenhang geeignete (und nicht bereits anderweitig besetzte) Ausweichmöglichkeiten für die betroffenen Individuen bestehen.*

- g) **Kann die ökologische Funktion durch vorgezogene Ausgleichsmaßnahmen (CEF) gewährleistet werden (§ 44 Abs. 5 Satz 3 BNatSchG)?**  ja  nein

*Beschreibung der Maßnahmen, die zum Funktionserhalt der Fortpflanzungs- oder Ruhestätten im räumlichen Zusammenhang vorgesehen sind, mit Angaben zu:*

- Art und Umfang der Maßnahmen,
- der ökologischen Wirkungsweise,
- dem räumlichen Zusammenhang,
- Beginn und Dauer der Maßnahmen (Umsetzungszeiträumen),
- der Prognose, wann die ökologische Funktion erreicht sein wird,
- der Dauer von evtl. Unterhaltungsmaßnahmen,
- der Festlegung von Funktionskontrollen (Monitoring) und zum Risikomanagement
- der rechtlichen Sicherung der Maßnahmenflächen (tatsächliche und rechtliche Verfügbarkeit).

*Verweis auf die detaillierten Planunterlagen: \_\_\_\_\_.*

- h) **Falls kein oder kein vollständiger Funktionserhalt gewährleistet werden kann: Beschreibung der verbleibenden Beeinträchtigung/en.**

**Der Verbotstatbestand § 44 Abs. 1 Nr. 3 BNatSchG wird erfüllt:**

- ja  
 nein

#### **4.2 Fang, Verletzung oder Tötung von Tieren (§ 44 Abs. 1 Nr. 1 BNatSchG)**

- a) **Werden Tiere gefangen, verletzt oder getötet?**  ja  nein

*Kurze Darstellung des Konflikts mit Benennung der wesentlichen, vom Vorhaben ausgehenden Wirkungen sowie Darstellung und ggf. Quantifizierung von Beeinträchtigungen.*

Eine Tötung oder Verletzung von Individuen der Arten kann nicht ausgeschlossen werden.

- b) **Kann das Vorhaben bzw. die Planung zu einer signifikanten Erhöhung des Verletzungs- oder Tötungsrisikos von Tieren führen?**  ja  nein

*Darstellung des signifikant erhöhten Verletzungs- bzw. Tötungsrisikos.*

Eine signifikante Erhöhung des Tötungsrisikos ist nicht vollständig auszuschließen.

Bei einem signifikant erhöhten Kollisionsrisiko sind Angaben zu:

- den artspezifischen Verhaltensweisen,
- der häufigen Frequentierung des Einflussbereichs des Vorhabens bzw. der Planung und/oder
- der Wirksamkeit vorgesehener Schutzmaßnahmen erforderlich.

Eine Tötung oder Verletzung ist bei Rodung von besiedelten Gehölzbereichen nicht auszuschließen. Das Tötungsrisiko ist möglicherweise signifikant erhöht.

Wenn nein: Begründung, warum keine signifikante Schädigung prognostiziert wird.

c) **Sind Vermeidungsmaßnahmen möglich?**

ja  nein

Kurze Beschreibung der Vermeidungsmaßnahmen (z.B. Bauzeitenregelung, Maßnahmen für kollisionsgefährdete Tierarten); ggf. Angabe der verbleibenden Beeinträchtigungen bei nur teilweise möglicher Vermeidung.

Durch die Vermeidungsmaßnahmen V 1, V 2 und V 3 (Schutz vorhabensbedingt nicht entfallender Bäume, Tabuzonen während der Bauzeit, Festlegung von Rodungszeiten) können Beeinträchtigungen und Störungen vermieden werden.

Verweis auf die detaillierten Planunterlagen: \_\_\_\_\_.

**Der Verbotstatbestand § 44 Abs. 1 Nr. 1 BNatSchG wird erfüllt:**

ja

nein

**4.3 Erhebliche Störung (§ 44 Abs. 1 Nr. 2 BNatSchG)**

a) **Werden Tiere während der Fortpflanzungs-, Aufzucht-, Mauser-, Überwinterungs- und Wanderungszeiten erheblich gestört?**

ja  nein

Kurze Darstellung des Konflikts mit Benennung der wesentlichen, vom Vorhaben ausgehenden Wirkungen (z.B. Lärm- oder Lichtimmissionen, Barriere- bzw. Trennwirkungen und/oder genetische Verinselung) auf die lokale Population sowie Darstellung und ggf. Quantifizierung von Beeinträchtigungen.

Eine bauzeitbedingte Störung der Arten während der Fortpflanzungs-, Aufzucht-, Mauser-, Überwinterungs- und Wanderungszeiten ist nicht vollständig auszuschließen, auch wenn die Störungsempfindlichkeit der Arten als gering einzustufen ist. Dies ergibt sich aus der regelmäßigen Nutzung des Plangebietes auch als Nahrungshabitat der Arten. Die Störung ist jedoch nicht erheblich.

b) **Sind Vermeidungsmaßnahmen möglich?**

ja  nein

Kurze Beschreibung der (ggf. vorgezogen durchzuführenden) Vermeidungsmaßnahmen, Angaben zur Wirksamkeit (Zeitpunkt, Plausibilität, etc.) und ggf. Angabe der verbleibenden Beeinträchtigungen bei nur teilweise möglicher Vermeidung.

Durch die Vermeidungsmaßnahmen V 1, V 2 und V 3 (Schutz vorhabensbedingt nicht entfallender Bäume, Tabuzonen während der Bauzeit, Festlegung von Rodungszeiten) können Beeinträchtigungen und Störungen vermieden werden.

Verweis auf die detaillierten Planunterlagen: \_\_\_\_\_.

**Der Verbotstatbestand § 44 Abs. 1 Nr. 2 BNatSchG wird erfüllt:**

ja

nein

**4.4 Entnahme von wildlebenden Pflanzen oder ihren Entwicklungsformen, Beschädigung oder Zerstörung ihrer Standorte (§ 44 Abs. 1 Nr. 4 BNatSchG)**

a) **Werden wild lebende Pflanzen entnommen oder ihre Standorte beschädigt oder zerstört?**

ja  nein

*Kurze Darstellung des Konflikts mit Benennung der wesentlichen, vom Vorhaben ausgehenden Wirkungen sowie Darstellung und ggf. Quantifizierung von Beeinträchtigungen.*

b) **Sind Vermeidungsmaßnahmen möglich?**

ja  nein

*Kurze Beschreibung der Vermeidungsmaßnahmen; ggf. Angabe der verbleibenden Beeinträchtigungen bei nur teilweise möglicher Vermeidung.*

*Verweis auf die detaillierten Planunterlagen: \_\_\_\_\_.*

c) **Handelt es sich um ein/e nach § 15 BNatSchG oder § 18 Abs. 2 Satz 1 BNatSchG zulässige/s Vorhaben bzw. Planung (§ 44 Abs. 5 Satz 1 BNatSchG)?**

ja  nein

*(vgl. BVerwG, Urt. vom 14.07.2011 - 9 A 12.10 - Rz.117 und 118)*

*Kurze Begründung, dass die Eingriffsregelung korrekt abgearbeitet worden ist, und Verweis auf die detaillierten Planunterlagen.*

d) **Wird die ökologische Funktion im räumlichen Zusammenhang ohne vorgezogene Ausgleichsmaßnahmen gewahrt (§ 44 Abs. 5 Satz 4 i.V.m. Satz 2 BNatSchG)?**

ja  nein

*Kurze Begründung.*

e) **Kann die ökologische Funktion durch vorgezogene Ausgleichsmaßnahmen (CEF) gewährleistet werden (§ 44 Abs. 5 Satz 4 i.V.m. Satz 3 BNatSchG)?**

ja  nein

*Beschreibung der Maßnahmen, die zum Funktionserhalt der Art bzw. ihrer Standorte vorgesehen werden können, mit Angaben zu:*

- Art und Umfang der Maßnahmen,*
- der ökologischen Wirkungsweise,*
- dem räumlichen Zusammenhang,*
- Beginn und Dauer der Maßnahmen (Umsetzungszeitrahmen),*
- der Prognose, wann die ökologische Funktion erreicht sein wird,*
- der Dauer von evtl. Unterhaltungsmaßnahmen,*
- der Festlegung von Funktionskontrollen (Monitoring) und zum Risikomanagement*
- der rechtlichen Sicherung der Maßnahmenflächen (tatsächliche und rechtliche Verfügbarkeit).*

*Verweis auf die detaillierten Planunterlagen: \_\_\_\_\_.*

f) **Falls kein oder kein vollständiger Funktionserhalt gewährleistet werden kann: Beschreibung der verbleibenden Beeinträchtigung/en.**

**Der Verbotstatbestand § 44 Abs. 1 Nr. 4 BNatSchG wird erfüllt:**

- ja  
 nein

**4.5 Kartografische Darstellung**

*Kartografische Darstellung der in 4.1 - 4.4 aufgeführten Konflikte sowie der vorgesehenen Maßnahmen zur Vermeidung und / oder zur Sicherung der kontinuierlichen ökologischen Funktionalität (CEF-Maßnahmen)<sup>6</sup>.*

<sup>6</sup> Die unter Punkt 3.4 und 4.5 erwähnten kartografischen Darstellungen können in einer gemeinsamen Karte erfolgen.

**5. Ausnahmeverfahren**

**Wird im Falle der Erfüllung eines oder mehrerer Verbotstatbestände des § 44 Abs. 1 BNatSchG (vgl. Ziffern 4.1, 4.2, 4.3 und/oder 4.4) die Erteilung einer Ausnahme nach § 45 Abs. 7 BNatSchG beantragt?**

- nein - Vorhaben bzw. Planung ist unzulässig, Prüfung endet hiermit.  
 ja - weiter mit Punkt 5.1 ff.

**5.1 Ausnahmegründe (§ 45 Abs. 7 Satz 1 BNatSchG)**

- zur Abwendung erheblicher land-, forst-, fischerei-, wasser- oder sonstiger erheblicher wirtschaftlicher Schäden (§ 45 Abs. 7 Satz 1 Nr. 1 BNatSchG),  
 zum Schutz der natürlich vorkommenden Tier- und Pflanzenwelt (§ 45 Abs. 7 Satz 1 Nr. 2 BNatSchG),  
 für Zwecke der Forschung, Lehre, Bildung oder Wiederansiedlung oder diesen Zwecken dienende Maßnahmen der Aufzucht oder künstlichen Vermehrung (§ 45 Abs. 7 Satz 1 Nr. 3 BNatSchG),  
 im Interesse der Gesundheit des Menschen, der öffentlichen Sicherheit, einschließlich der Verteidigung und des Schutzes der Zivilbevölkerung oder der maßgeblich günstigen Auswirkungen auf die Umwelt (§ 45 Abs. 7 Satz 1 Nr. 4 BNatSchG) oder  
 aus anderen zwingenden Gründen des überwiegenden öffentlichen Interesses einschließlich solcher sozialer oder wirtschaftlicher Art (§ 45 Abs. 7 Satz 1 Nr. 5 BNatSchG).

*Zu den betreffenden Ausnahmegründen vgl. die ausführliche Begründung in den detaillierten Planunterlagen: \_\_\_\_\_.*

**5.2 Zumutbare Alternativen (§ 45 Abs. 7 Satz 2 BNatSchG)**

**Existieren anderweitig zumutbare Alternativen (z.B. Standort- oder Ausführungsalternativen), die in Bezug auf die Art schonender sind?**

- ja - Vorhaben bzw. Planung ist unzulässig, Prüfung endet hiermit.  
 nein - weiter mit Pkt. 5.3.

*Bei ja: Textliche Kurzbeschreibung dieser Lösungen.*

*Bei nein: Textliche Kurzbeschreibung, welche Alternativen mit welchen Ergebnissen geprüft wurden.*

*Die untersuchten Alternativlösungen sind in den detaillierten Planunterlagen \_\_\_\_\_ dargestellt.*

**5.3 Prüfung der Verschlechterung des Erhaltungszustands der Populationen der Art (§ 45 Abs. 7 Satz 2 BNatSchG; bei FFH-Anhang IV Arten i.V.m. Art. 16 Abs. 1 FFH-RL)**

**a) Erhaltungszustand vor der Realisierung des Vorhabens bzw. der Planung?**

Art	Lokal betroffene Population <i>(Kurze Beschreibung des Erhaltungszustands der lokalen Population (Interpretation und Einordnung der Angaben unter Pkt. 3.3.); Verweis auf die detaillierten Planunterlagen: _____)</i>	Populationen im natürlichen Verbreitungsgebiet <i>(Beschreibung des Erhaltungszustands der Populationen auf der übergeordneten Ebene (auf Landes- oder übergeordneter Populationsebene; Verweis auf die detaillierten Planunterlagen: _____)</i>

**b) Erhaltungszustand nach der Realisierung des Vorhabens bzw. der Planung?**

Art	Lokal betroffene Population <i>(Textliche Prognose und Wirkung; Verweis auf die detaillierten Planunterlagen: _____)</i>	Populationen im natürlichen Verbreitungsgebiet <i>(Textliche Prognose und Wirkung; Verweis auf die detaillierten Planunterlagen: _____)</i>

**c) Bewertung einer Verschlechterung des Erhaltungszustands von Europäischen Vogelarten**

Liegt eine Verschlechterung des aktuellen (günstigen oder ungünstigen) Erhaltungszustands der Populationen einer europäischen Vogelart vor?

nein - Vorhaben bzw. Planung ist zulässig, Prüfung endet hiermit.

ja

Kurze Begründung:

Verweis auf die detaillierten Planunterlagen: \_\_\_\_\_.

Wenn ja: Kann der aktuelle Erhaltungszustand der Populationen durch FCS-Maßnahmen gewahrt werden?

nein - Vorhaben bzw. Planung ist unzulässig, Prüfung endet hiermit.

ja - Vorhaben bzw. Planung ist zulässig, Prüfung endet hiermit.

*Darstellung der Maßnahmen zur Sicherung des aktuellen Erhaltungszustands (FCS-Maßnahmen) auf lokaler Ebene bzw. im natürlichen Verbreitungsgebiet (auf Landes- oder übergeordneter Populationsebene) mit Angaben zu:*

- Art und Umfang der Maßnahmen,
- der Wirkungsweise im Populationskontext,
- Zeitpunkt und Zuverlässigkeit des Erfolgeintritts (Referenzen oder Quellen),
- der Dauer von evtl. Unterhaltungsmaßnahmen,
- der Festlegung von Funktionskontrollen (Monitoring) und zum Risikomanagement
- der rechtlichen Sicherung der Maßnahmenflächen (tatsächliche und rechtliche Verfügbarkeit).

Verweis auf die detaillierten Planunterlagen: \_\_\_\_\_.

d) **Bewertung einer Verschlechterung des Erhaltungszustands von Arten des Anhangs IV der FFH-RL (Art. 16 Abs. 1 FFH-RL)**

aa) **Liegt eine Verschlechterung des günstigen Erhaltungszustands der Populationen einer Art des Anhangs IV der FFH-RL vor?**

**nein - Vorhaben bzw. Planung ist zulässig, Prüfung endet hiermit.**

**ja**

*Kurze Begründung:*

*Verweis auf die detaillierten Planunterlagen: \_\_\_\_\_.*

**Wenn ja: Kann der günstige Erhaltungszustand der Populationen durch FCS-Maßnahmen erhalten werden?**

**nein - Vorhaben bzw. Planung ist unzulässig, Prüfung endet hiermit.**

**ja - Vorhaben bzw. Planung ist zulässig, Prüfung endet hiermit.**

*Darstellung der Maßnahmen zur Herstellung des günstigen Erhaltungszustands (FCS-Maßnahmen) auf lokaler Ebene bzw. im natürlichen Verbreitungsgebiet (auf Landes- oder übergeordneter Populationsebene) mit Angaben zu:*

- Art und Umfang der Maßnahmen,*
- der Wirkungsweise im Populationskontext,*
- Zeitpunkt und Zuverlässigkeit des Erfolgeintritts (Referenzen oder Quellen),*
- der Dauer von evtl. Unterhaltungsmaßnahmen,*
- der Festlegung von Funktionskontrollen (Monitoring) und zum Risikomanagement*
- der rechtlichen Sicherung der Maßnahmenflächen (tatsächliche und rechtliche Verfügbarkeit).*

*Verweis auf die detaillierten Planunterlagen: \_\_\_\_\_.*

bb) **Wird bei einem ungünstigen Erhaltungszustand der Populationen einer Art des Anhangs IV der FFH-RL der Erhaltungszustand nicht weiter verschlechtert oder wird die Wiederherstellung eines günstigen Erhaltungszustands der Populationen nicht behindert?**

**ja - Vorhaben bzw. Planung ist zulässig, Prüfung endet hiermit.**

**nein - Vorhaben bzw. Planung ist unzulässig, Prüfung endet hiermit.**

*Kurze Begründung:*

*Verweis auf die detaillierten Planunterlagen: \_\_\_\_\_.*

**6. Fazit**

**6.1 Unter Berücksichtigung der Wirkungsprognose und/oder der vorgesehenen Vermeidungs- und CEF- Maßnahmen werden die Verbotstatbestände des § 44 Abs. 1 Nr. 1 bis 4 BNatSchG**

**nicht erfüllt - Vorhaben bzw. Planung ist zulässig.**

**erfüllt - weiter mit Pkt. 6.2.**

**6.2 Unter Berücksichtigung der Wirkungsprognose und/oder der vorgesehenen FCS-Maßnahmen**

**sind die Voraussetzungen gemäß § 45 Abs. 7 BNatSchG (ggf. i.V.m. Art. 16 Abs. 1 FFH-RL) nicht erfüllt - Vorhaben bzw. Planung ist unzulässig.**

**sind die Voraussetzungen gemäß § 45 Abs. 7 BNatSchG (ggf. i.V.m. Art. 16 Abs. 1 FFH-RL) erfüllt - Vorhaben bzw. Planung ist zulässig.**



## Formblatt zur speziellen artenschutzrechtlichen Prüfung von Arten des Anhangs IV der FFH-RL und von Europäischen Vogelarten nach §§ 44 und 45 BNatSchG (saP)

Stand: Mai 2012

Zutreffendes bitte ausfüllen bzw. ankreuzen

**Hinweise:**

- Dieses Formblatt ersetzt nicht die erforderliche fachgutachterliche Prüfung der artenschutzrechtlichen Verbotstatbestände und ggf. die Begründung der Ausnahmevoraussetzungen.
- Die spezielle artenschutzrechtliche Prüfung gilt nur für die Arten des Anhangs IV der FFH-RL, die Europäischen Vogelarten und die Verantwortungsarten. Die übrigen besonders geschützten Arten sind im Rahmen der Eingriffsregelung nach §§ 14 ff BNatSchG (vgl. § 44 Abs. 5 Satz 5 BNatSchG) bzw. in der Bauleitplanung nach § 18 Abs. 1 BNatSchG i.V.m. BauGB abzuarbeiten.
- Mit diesem Formblatt wird das Vorhaben bzw. die Planung nur auf eine betroffene Art (bzw. Gilde bei Europäischen Vogelarten) geprüft. Sind mehrere europarechtlich geschützte Arten betroffen, sind jeweils gesonderte Formblätter vorzulegen. Eine Aussage, ob das Vorhaben bzw. die Planung insgesamt artenschutzrechtlich zulässig ist, kann nur im Rahmen der erforderlichen fachgutachterlichen Gesamtprüfung erfolgen.
- Auf die Ausfüllung einzelner Abschnitte des Formblatts kann verzichtet werden, wenn diese im konkreten Einzelfall nicht relevant sind (z.B. wenn eine Ausnahmeprüfung nach Ziffer 5 nicht erforderlich ist).

**1. Vorhaben bzw. Planung**

Kurze Vorhabens- bzw. Planungsbeschreibung.

Bebauungsplan „Sportanlagen MurrtaI – 1. Änderung“, Gemeinde Murr (2018)

Für die saP relevante Planunterlagen:

- Übersichtsbegehung Artenschutz mit Habitatpotentialanalyse zum Bebauungsplan „Sportanlagen MurrtaI – 1. Änderung“, WERKGRUPPE GRUEN (2018A)
- ZIELARTENKONZEPT BADEN-WÜRTTEMBERG

**2. Schutz- und Gefährdungsstatus der betroffenen Art<sup>1</sup>**

Art des Anhangs IV der FFH-RL

Europäische Vogelart<sup>2</sup>

Deutscher Name	Wissenschaftlicher Name	Rote Liste Status in Deutschland	Rote Liste Status in BaWü
Gilde der Buschfreibrüter:		<input type="checkbox"/> 0 (erloschen oder verschollen)	<input type="checkbox"/> 0 (erloschen oder verschollen)
Amsel	Turdus merula	<input type="checkbox"/> 1 (vom Erlöschen bedroht)	<input type="checkbox"/> 1 (vom Erlöschen bedroht)
Mönchsgrasmücke	Sylvia atricapilla	<input type="checkbox"/> 2 (stark gefährdet)	<input type="checkbox"/> 2 (stark gefährdet)
Rotkehlchen	Erithacus rubecula	<input type="checkbox"/> 3 (gefährdet)	<input type="checkbox"/> 3 (gefährdet)
Zilpzalp	Phylloscopus collybita	<input type="checkbox"/> R (Art geografischer Restriktion)	<input type="checkbox"/> R (Art geografischer Restriktion)
		<input type="checkbox"/> V (Vorwarnliste)	<input type="checkbox"/> V (Vorwarnliste)

<sup>1</sup> Es sind nur die Arten des Anhangs IV der FFH-RL und die Europäischen Vogelarten darzustellen, weil der Erlass einer Rechtsverordnung für die Verantwortungsarten gemäß § 54 Abs. 1 Nr. 2 BNatSchG gegenwärtig noch aussteht.

<sup>2</sup> *Einzeln zu behandeln sind nur die Vogelarten der Roten Listen. Die übrigen Vogelarten können zu Gilden zusammengefasst werden.*

### 3. Charakterisierung der betroffenen Tierart<sup>3</sup>

#### 3.1 Lebensraumansprüche und Verhaltensweisen

*Textliche Kurzbeschreibung mit Quellenangaben<sup>4</sup>.*

*Insbesondere:*

- *Angaben zur Art und zum Flächenanspruch bezüglich der Fortpflanzungs- und Ruhestätten (z. B. Angaben zur Reviergröße, Nistplatztreue), essentiellen Teilhabitats und Nahrungshabitats und deren räumliche Abgrenzung.*
- *Artspezifische Empfindlichkeit gegenüber bau-, anlage- und betriebsbedingten Störwirkungen des Vorhabens.*
- *Dauer der Fortpflanzungs-, Aufzucht-, Mauser-, Überwinterungs- und Wanderungszeiten und Charakter der in diesen Phasen beanspruchten Gebiete / Flächen.*

Amsel, Mönchsgrasmücke, Rotkehlchen und Zilpzalp als Brutvogelarten im Plangebiet sind als Buschfreibrüter einzustufen. Der Erhaltungszustand ist für die Arten als günstig einzustufen bei jeweils stabilen Beständen. Die Arten sind landesweit verbreitet und sehr häufig (BAUER ET AL. (2016)).

<sup>3</sup> *Angaben bei Pflanzen entsprechend anpassen.*

<sup>4</sup> *Zum Beispiel: Grundlagenwerke BaWü, Zielartenkonzept BaWü (ZAK) oder Artensteckbriefe.*

#### 3.2 Verbreitung im Untersuchungsraum

nachgewiesen       potenziell möglich

*Kurzbeschreibung mit Quellenangaben, insbesondere zur:*

- *Bedeutung des Vorkommens (lokal, regional, landesweit, bundesweit, europaweit),*
- *Lage zum Vorhaben,*
- *Art des Habitats (z.B. Brut- oder Nahrungshabitat).*

Die vorgenannten Arten wurden im Rahmen der Übersichtsbegehung Artenschutz mit Habitatpotentialanalyse zum Bbauungsplan „Sportanlagen Murratal – 1. Änderung“ (siehe WERKGRUPPE GRUEN, 2018A) als Brutvogelarten nachgewiesen.

*Im Fall eines nur potenziellen Vorkommens ist darzulegen,*

- *welche Gegebenheiten (insb. Biotopstrukturen) für die Möglichkeit des Vorkommens der Art sprechen und*
- *aus welchen Gründen der Nachweis des Vorkommens nicht geführt werden konnte (Worst-case-Analysen sind allerdings nur zulässig, wenn wissenschaftliche Erkenntnislücken vorhanden sind, die nicht behebbar sind) bzw. nicht geführt werden muss (z.B. wenn die Art durch die Vorhabenwirkungen nicht in verbotsrelevanter Weise betroffen werden kann oder wenn eine Ermittlung des Artvorkommens unverhältnismäßig wäre, was jedoch von der zuständigen Naturschutzbehörde festzustellen wäre).*

#### 3.3 Abgrenzung und Bewertung des Erhaltungszustandes der lokalen Population

*Kurzbeschreibung der vom Vorhaben betroffenen lokalen Population einschließlich ihrer Abgrenzung; Begründung des Erhaltungszustandes (Zustand der Population, Habitatqualität, Beeinträchtigungen).*

Der Erhaltungszustand der Arten ist als günstig einzustufen.

### 3.4 Kartografische Darstellung

*Inbesondere kartografische Darstellung des Artvorkommens / der lokalen Population, der betroffenen Fortpflanzungs- und Ruhestätten, essentiellen Teilhabitate sowie der Nahrungshabitate<sup>5</sup>.*

<sup>5</sup> Die unter Punkt 3.4 und 4.5 erwähnten kartografischen Darstellungen können in einer gemeinsamen Karte erfolgen.

## 4. Prognose und Bewertung der Schädigung und / oder Störung nach § 44 Abs. 1 BNatSchG (bau-, anlage- und betriebsbedingt)

### 4.1 Entnahme, Beschädigung oder Zerstörung von Fortpflanzungs- oder Ruhestätten (§ 44 Abs. 1 Nr. 3 BNatSchG)

- a) **Werden Fortpflanzungs- oder Ruhestätten aus der Natur entnommen, beschädigt oder zerstört?**

ja  nein

*Kurze Darstellung des Konflikts mit Benennung der wesentlichen, vom Vorhaben ausgehenden Wirkungen sowie der konkret betroffenen Fortpflanzungs- oder Ruhestätten.*

Ein Verlust von Fortpflanzungs- und Ruhestätten ist projektbedingt gegeben. Randlich sind bauzeitlich bedingte Beeinträchtigungen weiterer Arten nicht auszuschließen (Verlust des Nahrungshabitats, Ruhestätten im Planbereich).

- b) **Werden Nahrungs- und/oder andere essentielle Teilhabitate so erheblich beschädigt oder zerstört, dass dadurch die Funktionsfähigkeit von Fortpflanzungs- oder Ruhestätten vollständig entfällt?**

ja  nein

(vgl. LANA stA "Arten- und Biotopschutz": Ziffer I. 3. der Hinweise zu den zentralen unbestimmten Rechtsbegriffen des Bundesnaturschutzgesetzes, 2009)

*Beschreibung der Auswirkungen des Vorhabens auf Nahrungshabitate und oder andere essentielle Teilhabitate sowie Einschätzung der Rückwirkungen auf die Fortpflanzungs- oder Ruhestätten.*

- c) **Werden Fortpflanzungs- oder Ruhestätten durch Störungen oder sonstige Vorhabenwirkungen so beeinträchtigt und damit beschädigt, dass diese nicht mehr nutzbar sind?**

ja  nein

(vgl. LANA stA "Arten- und Biotopschutz": Ziffer I. 2. der Hinweise zu den zentralen unbestimmten Rechtsbegriffen des Bundesnaturschutzgesetzes, 2009)

*Beschreibung der Auswirkungen.*

- d) **Sind Vermeidungsmaßnahmen möglich?**

ja  nein

*Kurze Beschreibung der Vermeidungsmaßnahmen; ggf. Angabe der verbleibenden Beeinträchtigungen bei nur teilweise möglicher Vermeidung.*

Durch die Vermeidungsmaßnahmen V 1, V 2 und V 3 (Schutz vorhabensbedingt nicht entfallender Bäume, Tabuzonen während der Bauzeit, Festlegung von Rodungszeiten) können Beeinträchtigungen und Störungen vermieden werden.

*Verweis auf die detaillierten Planunterlagen: \_\_\_\_\_.*

- e) **Handelt es sich um ein/e nach § 15 BNatSchG oder § 18 Abs. 2 Satz 1 BNatSchG zulässige/s Vorhaben bzw. Planung (§ 44 Abs. 5 Satz 1 BNatSchG)?**

ja  nein

(vgl. BVerwG, Urt. vom 14.07.2011 - 9 A 12.10 - Rz.117 und 118)

*Kurze Begründung, dass die Eingriffsregelung korrekt abgearbeitet worden ist, und Verweis auf die detaillierten Planunterlagen.*

Die Eingriffsregelung ist im Umweltbericht mit Eingriffs-/ Ausgleichsbilanzierung korrekt abgearbeitet.

- f) **Wird die ökologische Funktion im räumlichen Zusammenhang ohne vorgezogene Ausgleichsmaßnahmen gewahrt (§ 44 Abs. 5 Satz 2 BNatSchG)?**  ja  nein

*Prüfung, ob im räumlichen Zusammenhang geeignete (und nicht bereits anderweitig besetzte) Ausweichmöglichkeiten für die betroffenen Individuen bestehen.*

- g) **Kann die ökologische Funktion durch vorgezogene Ausgleichsmaßnahmen (CEF) gewährleistet werden (§ 44 Abs. 5 Satz 3 BNatSchG)?**  ja  nein

*Beschreibung der Maßnahmen, die zum Funktionserhalt der Fortpflanzungs- oder Ruhestätten im räumlichen Zusammenhang vorgesehen sind, mit Angaben zu:*

- Art und Umfang der Maßnahmen,
- der ökologischen Wirkungsweise,
- dem räumlichen Zusammenhang,
- Beginn und Dauer der Maßnahmen (Umsetzungszeiträumen),
- der Prognose, wann die ökologische Funktion erreicht sein wird,
- der Dauer von evtl. Unterhaltungsmaßnahmen,
- der Festlegung von Funktionskontrollen (Monitoring) und zum Risikomanagement
- der rechtlichen Sicherung der Maßnahmenflächen (tatsächliche und rechtliche Verfügbarkeit).

*Verweis auf die detaillierten Planunterlagen: \_\_\_\_\_.*

- h) **Falls kein oder kein vollständiger Funktionserhalt gewährleistet werden kann: Beschreibung der verbleibenden Beeinträchtigung/en.**

**Der Verbotstatbestand § 44 Abs. 1 Nr. 3 BNatSchG wird erfüllt:**

- ja  
 nein

#### **4.2 Fang, Verletzung oder Tötung von Tieren (§ 44 Abs. 1 Nr. 1 BNatSchG)**

- a) **Werden Tiere gefangen, verletzt oder getötet?**  ja  nein

*Kurze Darstellung des Konflikts mit Benennung der wesentlichen, vom Vorhaben ausgehenden Wirkungen sowie Darstellung und ggf. Quantifizierung von Beeinträchtigungen.*

Eine Tötung oder Verletzung von Individuen der Arten kann nicht ausgeschlossen werden.

- b) **Kann das Vorhaben bzw. die Planung zu einer signifikanten Erhöhung des Verletzungs- oder Tötungsrisikos von Tieren führen?**  ja  nein

*Darstellung des signifikant erhöhten Verletzungs- bzw. Tötungsrisikos.*

Eine signifikante Erhöhung des Tötungsrisikos ist nicht vollständig auszuschließen.

*Bei einem signifikant erhöhten Kollisionsrisiko sind Angaben zu:*

- den artspezifischen Verhaltensweisen,
- der häufigen Frequentierung des Einflussbereichs des Vorhabens bzw. der Planung und/oder
- der Wirksamkeit vorgesehener Schutzmaßnahmen erforderlich.

Eine Tötung oder Verletzung ist bei Rodung von besiedelten Gehölzbereichen nicht auszuschließen. Das Tötungsrisiko ist möglicherweise signifikant erhöht.

Wenn nein: Begründung, warum keine signifikante Schädigung prognostiziert wird.

c) **Sind Vermeidungsmaßnahmen möglich?**

ja  nein

*Kurze Beschreibung der Vermeidungsmaßnahmen (z.B. Bauzeitenregelung, Maßnahmen für kollisionsgefährdete Tierarten); ggf. Angabe der verbleibenden Beeinträchtigungen bei nur teilweise möglicher Vermeidung.*

Durch die Vermeidungsmaßnahmen V 1, V 2 und V 3 (Schutz vorhabensbedingt nicht entfallender Bäume, Tabuzonen während der Bauzeit, Festlegung von Rodungszeiten) können Beeinträchtigungen und Störungen vermieden werden.

Verweis auf die detaillierten Planunterlagen: \_\_\_\_\_.

**Der Verbotstatbestand § 44 Abs. 1 Nr. 1 BNatSchG wird erfüllt:**

ja

nein

**4.3 Erhebliche Störung (§ 44 Abs. 1 Nr. 2 BNatSchG)**

a) **Werden Tiere während der Fortpflanzungs-, Aufzucht-, Mauser-, Überwinterungs- und Wanderungszeiten erheblich gestört?**

ja  nein

*Kurze Darstellung des Konflikts mit Benennung der wesentlichen, vom Vorhaben ausgehenden Wirkungen (z.B. Lärm- oder Lichtimmissionen, Barriere- bzw. Trennwirkungen und/oder genetische Verinselung) auf die lokale Population sowie Darstellung und ggf. Quantifizierung von Beeinträchtigungen.*

Eine bauzeitbedingte Störung der Arten während der Fortpflanzungs-, Aufzucht-, Mauser-, Überwinterungs- und Wanderungszeiten ist nicht vollständig auszuschließen, auch wenn die Störungsempfindlichkeit der Arten als gering einzustufen ist. Dies ergibt sich aus der regelmäßigen Nutzung des Plangebietes auch als Nahrungshabitat der Arten. Die Störung ist jedoch nicht erheblich.

b) **Sind Vermeidungsmaßnahmen möglich?**

ja  nein

*Kurze Beschreibung der (ggf. vorgezogen durchzuführenden) Vermeidungsmaßnahmen, Angaben zur Wirksamkeit (Zeitpunkt, Plausibilität, etc.) und ggf. Angabe der verbleibenden Beeinträchtigungen bei nur teilweise möglicher Vermeidung.*

Durch die Vermeidungsmaßnahmen V 1, V 2 und V 3 (Schutz vorhabensbedingt nicht entfallender Bäume, Tabuzonen während der Bauzeit, Festlegung von Rodungszeiten) können Beeinträchtigungen und Störungen vermieden werden.

Verweis auf die detaillierten Planunterlagen: \_\_\_\_\_.

**Der Verbotstatbestand § 44 Abs. 1 Nr. 2 BNatSchG wird erfüllt:**

ja

nein

**4.4 Entnahme von wildlebenden Pflanzen oder ihren Entwicklungsformen, Beschädigung oder Zerstörung ihrer Standorte (§ 44 Abs. 1 Nr. 4 BNatSchG)**

- a) **Werden wild lebende Pflanzen entnommen oder ihre Standorte beschädigt oder zerstört?**  ja  nein

*Kurze Darstellung des Konflikts mit Benennung der wesentlichen, vom Vorhaben ausgehenden Wirkungen sowie Darstellung und ggf. Quantifizierung von Beeinträchtigungen.*

- b) **Sind Vermeidungsmaßnahmen möglich?**  ja  nein

*Kurze Beschreibung der Vermeidungsmaßnahmen; ggf. Angabe der verbleibenden Beeinträchtigungen bei nur teilweise möglicher Vermeidung.*

*Verweis auf die detaillierten Planunterlagen: \_\_\_\_\_.*

- c) **Handelt es sich um ein/e nach § 15 BNatSchG oder § 18 Abs. 2 Satz 1 BNatSchG zulässige/s Vorhaben bzw. Planung (§ 44 Abs. 5 Satz 1 BNatSchG)?**  ja  nein  
(vgl. BVerwG, Urt. vom 14.07.2011 - 9 A 12.10 - Rz.117 und 118)

*Kurze Begründung, dass die Eingriffsregelung korrekt abgearbeitet worden ist, und Verweis auf die detaillierten Planunterlagen.*

- d) **Wird die ökologische Funktion im räumlichen Zusammenhang ohne vorgezogene Ausgleichsmaßnahmen gewahrt (§ 44 Abs. 5 Satz 4 i.V.m. Satz 2 BNatSchG)?**  ja  nein

*Kurze Begründung.*

- e) **Kann die ökologische Funktion durch vorgezogene Ausgleichsmaßnahmen (CEF) gewährleistet werden (§ 44 Abs. 5 Satz 4 i.V.m. Satz 3 BNatSchG)?**  ja  nein

*Beschreibung der Maßnahmen, die zum Funktionserhalt der Art bzw. ihrer Standorte vorgesehen werden können, mit Angaben zu:*

- Art und Umfang der Maßnahmen,
- der ökologischen Wirkungsweise,
- dem räumlichen Zusammenhang,
- Beginn und Dauer der Maßnahmen (Umsetzungszeitrahmen),
- der Prognose, wann die ökologische Funktion erreicht sein wird,
- der Dauer von evtl. Unterhaltungsmaßnahmen,
- der Festlegung von Funktionskontrollen (Monitoring) und zum Risikomanagement
- der rechtlichen Sicherung der Maßnahmenflächen (tatsächliche und rechtliche Verfügbarkeit).

*Verweis auf die detaillierten Planunterlagen: \_\_\_\_\_.*

- f) **Falls kein oder kein vollständiger Funktionserhalt gewährleistet werden kann: Beschreibung der verbleibenden Beeinträchtigungen.**

**Der Verbotstatbestand § 44 Abs. 1 Nr. 4 BNatSchG wird erfüllt:**

- ja  
 nein

#### 4.5 Kartografische Darstellung

*Kartografische Darstellung der in 4.1 - 4.4 aufgeführten Konflikte sowie der vorgesehenen Maßnahmen zur Vermeidung und / oder zur Sicherung der kontinuierlichen ökologischen Funktionalität (CEF-Maßnahmen)<sup>6</sup>.*

<sup>6</sup> Die unter Punkt 3.4 und 4.5 erwähnten kartografischen Darstellungen können in einer gemeinsamen Karte erfolgen.

**5. Ausnahmeverfahren**

**Wird im Falle der Erfüllung eines oder mehrerer Verbotstatbestände des § 44 Abs. 1 BNatSchG (vgl. Ziffern 4.1, 4.2, 4.3 und/oder 4.4) die Erteilung einer Ausnahme nach § 45 Abs. 7 BNatSchG beantragt?**

- nein - Vorhaben bzw. Planung ist unzulässig, Prüfung endet hiermit.
- ja - weiter mit Punkt 5.1 ff.

**5.1 Ausnahmegründe (§ 45 Abs. 7 Satz 1 BNatSchG)**

- zur Abwendung erheblicher land-, forst-, fischerei-, wasser- oder sonstiger erheblicher wirtschaftlicher Schäden (§ 45 Abs. 7 Satz 1 Nr. 1 BNatSchG),
- zum Schutz der natürlich vorkommenden Tier- und Pflanzenwelt (§ 45 Abs. 7 Satz 1 Nr. 2 BNatSchG),
- für Zwecke der Forschung, Lehre, Bildung oder Wiederansiedlung oder diesen Zwecken dienende Maßnahmen der Aufzucht oder künstlichen Vermehrung (§ 45 Abs. 7 Satz 1 Nr. 3 BNatSchG),
- im Interesse der Gesundheit des Menschen, der öffentlichen Sicherheit, einschließlich der Verteidigung und des Schutzes der Zivilbevölkerung oder der maßgeblich günstigen Auswirkungen auf die Umwelt (§ 45 Abs. 7 Satz 1 Nr. 4 BNatSchG) oder
- aus anderen zwingenden Gründen des überwiegenden öffentlichen Interesses einschließlich solcher sozialer oder wirtschaftlicher Art (§ 45 Abs. 7 Satz 1 Nr. 5 BNatSchG).

*Zu den betreffenden Ausnahmegründen vgl. die ausführliche Begründung in den detaillierten Planunterlagen: \_\_\_\_\_.*

**5.2 Zumutbare Alternativen (§ 45 Abs. 7 Satz 2 BNatSchG)**

**Existieren anderweitig zumutbare Alternativen (z.B. Standort- oder Ausführungsalternativen), die in Bezug auf die Art schonender sind?**

- ja - Vorhaben bzw. Planung ist unzulässig, Prüfung endet hiermit.
- nein - weiter mit Pkt. 5.3.

*Bei ja: Textliche Kurzbeschreibung dieser Lösungen.*

*Bei nein: Textliche Kurzbeschreibung, welche Alternativen mit welchen Ergebnissen geprüft wurden.*

*Die untersuchten Alternativlösungen sind in den detaillierten Planunterlagen \_\_\_\_\_ dargestellt.*

**5.3 Prüfung der Verschlechterung des Erhaltungszustands der Populationen der Art (§ 45 Abs. 7 Satz 2 BNatSchG; bei FFH-Anhang IV Arten i.V.m. Art. 16 Abs. 1 FFH-RL)**

**a) Erhaltungszustand vor der Realisierung des Vorhabens bzw. der Planung?**

Art	Lokal betroffene Population <i>(Kurze Beschreibung des Erhaltungszustands der lokalen Population (Interpretation und Einordnung der Angaben unter Pkt. 3.3.); Verweis auf die detaillierten Planunterlagen: _____)</i>	Populationen im natürlichen Verbreitungsgebiet <i>(Beschreibung des Erhaltungszustands der Populationen auf der übergeordneten Ebene (auf Landes- oder übergeordneter Populationsebene; Verweis auf die detaillierten Planunterlagen: _____)</i>

b) **Erhaltungszustand nach der Realisierung des Vorhabens bzw. der Planung?**

<b>Art</b>	<b>Lokal betroffene Population</b> <i>(Textliche Prognose und Wirkung; Verweis auf die detaillierten Planunterlagen: _____)</i>	<b>Populationen im natürlichen Verbreitungsgebiet</b> <i>(Textliche Prognose und Wirkung; Verweis auf die detaillierten Planunterlagen: _____)</i>

c) **Bewertung einer Verschlechterung des Erhaltungszustands von Europäischen Vogelarten**

**Liegt eine Verschlechterung des aktuellen (günstigen oder ungünstigen) Erhaltungszustands der Populationen einer europäischen Vogelart vor?**

**nein - Vorhaben bzw. Planung ist zulässig, Prüfung endet hiermit.**

**ja**

*Kurze Begründung:*

*Verweis auf die detaillierten Planunterlagen: \_\_\_\_\_.*

**Wenn ja: Kann der aktuelle Erhaltungszustand der Populationen durch FCS-Maßnahmen gewahrt werden?**

**nein - Vorhaben bzw. Planung ist unzulässig, Prüfung endet hiermit.**

**ja - Vorhaben bzw. Planung ist zulässig, Prüfung endet hiermit.**

*Darstellung der Maßnahmen zur Sicherung des aktuellen Erhaltungszustands (FCS-Maßnahmen) auf lokaler Ebene bzw. im natürlichen Verbreitungsgebiet (auf Landes- oder übergeordneter Populationsebene) mit Angaben zu:*

- Art und Umfang der Maßnahmen,*
- der Wirkungsweise im Populationskontext,*
- Zeitpunkt und Zuverlässigkeit des Erfolgseintritts (Referenzen oder Quellen),*
- der Dauer von evtl. Unterhaltungsmaßnahmen,*
- der Festlegung von Funktionskontrollen (Monitoring) und zum Risikomanagement*
- der rechtlichen Sicherung der Maßnahmenflächen (tatsächliche und rechtliche Verfügbarkeit).*

*Verweis auf die detaillierten Planunterlagen: \_\_\_\_\_.*



d) **Bewertung einer Verschlechterung des Erhaltungszustands von Arten des Anhangs IV der FFH-RL (Art. 16 Abs. 1 FFH-RL)**

aa) **Liegt eine Verschlechterung des günstigen Erhaltungszustands der Populationen einer Art des Anhangs IV der FFH-RL vor?**

**nein - Vorhaben bzw. Planung ist zulässig, Prüfung endet hiermit.**

**ja**

*Kurze Begründung:*

*Verweis auf die detaillierten Planunterlagen: \_\_\_\_\_.*

**Wenn ja: Kann der günstige Erhaltungszustand der Populationen durch FCS-Maßnahmen erhalten werden?**

**nein - Vorhaben bzw. Planung ist unzulässig, Prüfung endet hiermit.**

**ja - Vorhaben bzw. Planung ist zulässig, Prüfung endet hiermit.**

*Darstellung der Maßnahmen zur Herstellung des günstigen Erhaltungszustands (FCS-Maßnahmen) auf lokaler Ebene bzw. im natürlichen Verbreitungsgebiet (auf Landes- oder übergeordneter Populationsebene) mit Angaben zu:*

- Art und Umfang der Maßnahmen,*
- der Wirkungsweise im Populationskontext,*
- Zeitpunkt und Zuverlässigkeit des Erfolgeintritts (Referenzen oder Quellen),*
- der Dauer von evtl. Unterhaltungsmaßnahmen,*
- der Festlegung von Funktionskontrollen (Monitoring) und zum Risikomanagement*
- der rechtlichen Sicherung der Maßnahmenflächen (tatsächliche und rechtliche Verfügbarkeit).*

*Verweis auf die detaillierten Planunterlagen: \_\_\_\_\_.*

bb) **Wird bei einem ungünstigen Erhaltungszustand der Populationen einer Art des Anhangs IV der FFH-RL der Erhaltungszustand nicht weiter verschlechtert oder wird die Wiederherstellung eines günstigen Erhaltungszustands der Populationen nicht behindert?**

**ja - Vorhaben bzw. Planung ist zulässig, Prüfung endet hiermit.**

**nein - Vorhaben bzw. Planung ist unzulässig, Prüfung endet hiermit.**

*Kurze Begründung:*

*Verweis auf die detaillierten Planunterlagen: \_\_\_\_\_.*

**6. Fazit**

**6.1 Unter Berücksichtigung der Wirkungsprognose und/oder der vorgesehenen Vermeidungs- und CEF- Maßnahmen werden die Verbotstatbestände des § 44 Abs. 1 Nr. 1 bis 4 BNatSchG**

**nicht erfüllt - Vorhaben bzw. Planung ist zulässig.**

**erfüllt - weiter mit Pkt. 6.2.**

**6.2 Unter Berücksichtigung der Wirkungsprognose und/oder der vorgesehenen FCS-Maßnahmen**

**sind die Voraussetzungen gemäß § 45 Abs. 7 BNatSchG (ggf. i.V.m. Art. 16 Abs. 1 FFH-RL) nicht erfüllt - Vorhaben bzw. Planung ist unzulässig.**

**sind die Voraussetzungen gemäß § 45 Abs. 7 BNatSchG (ggf. i.V.m. Art. 16 Abs. 1 FFH-RL) erfüllt - Vorhaben bzw. Planung ist zulässig.**

## Formblatt zur speziellen artenschutzrechtlichen Prüfung von Arten des Anhangs IV der FFH-RL und von Europäischen Vogelarten nach §§ 44 und 45 BNatSchG (saP)

Stand: Mai 2012

 Zutreffendes bitte ausfüllen bzw. ankreuzen

**Hinweise:**

- Dieses Formblatt ersetzt nicht die erforderliche fachgutachterliche Prüfung der artenschutzrechtlichen Verbotstatbestände und ggf. die Begründung der Ausnahmevoraussetzungen.
- Die spezielle artenschutzrechtliche Prüfung gilt nur für die Arten des Anhangs IV der FFH-RL, die Europäischen Vogelarten und die Verantwortungsarten. Die übrigen besonders geschützten Arten sind im Rahmen der Eingriffsregelung nach §§ 14 ff BNatSchG (vgl. § 44 Abs. 5 Satz 5 BNatSchG) bzw. in der Bauleitplanung nach § 18 Abs. 1 BNatSchG i.V.m. BauGB abzuarbeiten.
- Mit diesem Formblatt wird das Vorhaben bzw. die Planung nur auf eine betroffene Art (bzw. Gilde bei Europäischen Vogelarten) geprüft. Sind mehrere europarechtlich geschützte Arten betroffen, sind jeweils gesonderte Formblätter vorzulegen. Eine Aussage, ob das Vorhaben bzw. die Planung insgesamt artenschutzrechtlich zulässig ist, kann nur im Rahmen der erforderlichen fachgutachterlichen Gesamtprüfung erfolgen.
- Auf die Ausfüllung einzelner Abschnitte des Formblatts kann verzichtet werden, wenn diese im konkreten Einzelfall nicht relevant sind (z.B. wenn eine Ausnahmeprüfung nach Ziffer 5 nicht erforderlich ist).

**1. Vorhaben bzw. Planung**

Kurze Vorhabens- bzw. Planungsbeschreibung.

Bebauungsplan „Sportanlagen Murratal – 1. Änderung“, Gemeinde Murr (2018)

Für die saP relevante Planunterlagen:

- Übersichtsbegehung Artenschutz mit Habitatpotentialanalyse zum Bebauungsplan „Sportanlagen Murratal – 1. Änderung“, WERKGRUPPE GRUEN (2018A)
- Erfassung der Baumhöhlen zum Bebauungsplan „Sportanlagen Murratal – 1. Änderung“, WERKGRUPPE GRUEN (2018B)
- ZIELARTENKONZEPT BADEN-WÜRTTEMBERG

**2. Schutz- und Gefährdungsstatus der betroffenen Art<sup>1</sup>**

- Art des Anhangs IV der FFH-RL  
 Europäische Vogelart<sup>2</sup>

Deutscher Name	Wissenschaftlicher Name	Rote Liste Status in Deutschland	Rote Liste Status in BaWü
Blaumeise Kohlmeise	Parus caeruleus Parus major	<input type="checkbox"/> 0 (erloschen oder verschollen) <input type="checkbox"/> 1 (vom Erlöschen bedroht) <input type="checkbox"/> 2 (stark gefährdet) <input type="checkbox"/> 3 (gefährdet) <input type="checkbox"/> R (Art geografischer Restriktion) <input type="checkbox"/> V (Vorwarnliste)	<input type="checkbox"/> 0 (erloschen oder verschollen) <input type="checkbox"/> 1 (vom Erlöschen bedroht) <input type="checkbox"/> 2 (stark gefährdet) <input type="checkbox"/> 3 (gefährdet) <input type="checkbox"/> R (Art geografischer Restriktion) <input type="checkbox"/> V (Vorwarnliste)

<sup>1</sup> Es sind nur die Arten des Anhangs IV der FFH-RL und die Europäischen Vogelarten darzustellen, weil der Erlass einer Rechtsverordnung für die Verantwortungsarten gemäß § 54 Abs. 1 Nr. 2 BNatSchG gegenwärtig noch aussteht.

<sup>2</sup> *Einzeln zu behandeln sind nur die Vogelarten der Roten Listen. Die übrigen Vogelarten können zu Gilden zusammengefasst werden.*

### 3. Charakterisierung der betroffenen Tierart<sup>3</sup>

#### 3.1 Lebensraumansprüche und Verhaltensweisen

*Textliche Kurzbeschreibung mit Quellenangaben<sup>4</sup>.*

*Insbesondere:*

- *Angaben zur Art und zum Flächenanspruch bezüglich der Fortpflanzungs- und Ruhestätten (z. B. Angaben zur Reviergröße, Nistplatztreue), essentiellen Teilhabitats und Nahrungshabitats und deren räumliche Abgrenzung.*
- *Artspezifische Empfindlichkeit gegenüber bau-, anlage- und betriebsbedingten Störwirkungen des Vorhabens.*
- *Dauer der Fortpflanzungs-, Aufzucht-, Mauser-, Überwinterungs- und Wanderungszeiten und Charakter der in diesen Phasen beanspruchten Gebiete / Flächen.*

Blaumeise und Kohlmeise als Brutvogelarten im Plangebiet sind als Baumhöhlenbrüter einzustufen. Der Erhaltungszustand ist für die Arten als günstig einzustufen bei jeweils stabilen Beständen. Die Arten sind landesweit verbreitet und sehr häufig (BAUER ET AL. (2016)).

<sup>3</sup> *Angaben bei Pflanzen entsprechend anpassen.*

<sup>4</sup> *Zum Beispiel: Grundlagenwerke BaWü, Zielartenkonzept BaWü (ZAK) oder Artensteckbriefe.*

#### 3.2 Verbreitung im Untersuchungsraum

nachgewiesen       potenziell möglich

*Kurzbeschreibung mit Quellenangaben, insbesondere zur:*

- *Bedeutung des Vorkommens (lokal, regional, landesweit, bundesweit, europaweit),*
- *Lage zum Vorhaben,*
- *Art des Habitats (z.B. Brut- oder Nahrungshabitat).*

Die vorgenannten Arten wurden im Rahmen der Übersichtsbegehung Artenschutz mit Habitatpotentialanalyse zum Bebauungsplan „Sportanlagen Murratal – 1. Änderung“ (siehe WERKGRUPPE GRUEN, 2018A) im Plangebiet als Brutvogelarten nachgewiesen.

*Im Fall eines nur potenziellen Vorkommens ist darzulegen,*

- *welche Gegebenheiten (insb. Biotopstrukturen) für die Möglichkeit des Vorkommens der Art sprechen und*
- *aus welchen Gründen der Nachweis des Vorkommens nicht geführt werden konnte (Worst-case-Analysen sind allerdings nur zulässig, wenn wissenschaftliche Erkenntnislücken vorhanden sind, die nicht behebbar sind) bzw. nicht geführt werden muss (z.B. wenn die Art durch die Vorhabenwirkungen nicht in verbotsrelevanter Weise betroffen werden kann oder wenn eine Ermittlung des Artvorkommens unverhältnismäßig wäre, was jedoch von der zuständigen Naturschutzbehörde festzustellen wäre).*

#### 3.3 Abgrenzung und Bewertung des Erhaltungszustandes der lokalen Population

*Kurzbeschreibung der vom Vorhaben betroffenen lokalen Population einschließlich ihrer Abgrenzung; Begründung des Erhaltungszustandes (Zustand der Population, Habitatqualität, Beeinträchtigungen).*

Der Erhaltungszustand der Arten ist als günstig einzustufen.

### 3.4 Kartografische Darstellung

*Inbesondere kartografische Darstellung des Artvorkommens / der lokalen Population, der betroffenen Fortpflanzungs- und Ruhestätten, essentiellen Teilhabitate sowie der Nahrungshabitate<sup>5</sup>.*

<sup>5</sup> Die unter Punkt 3.4 und 4.5 erwähnten kartografischen Darstellungen können in einer gemeinsamen Karte erfolgen.

## 4. Prognose und Bewertung der Schädigung und / oder Störung nach § 44 Abs. 1 BNatSchG (bau-, anlage- und betriebsbedingt)

### 4.1 Entnahme, Beschädigung oder Zerstörung von Fortpflanzungs- oder Ruhestätten (§ 44 Abs. 1 Nr. 3 BNatSchG)

- a) **Werden Fortpflanzungs- oder Ruhestätten aus der Natur entnommen, beschädigt oder zerstört?**  ja  nein

*Kurze Darstellung des Konflikts mit Benennung der wesentlichen, vom Vorhaben ausgehenden Wirkungen sowie der konkret betroffenen Fortpflanzungs- oder Ruhestätten.*

Ein Verlust von Fortpflanzungs- und Ruhestätten ist nicht vollständig auszuschließen. Randlich sind bauzeitlich bedingte Beeinträchtigungen weiterer Arten nicht auszuschließen (Verlust des Nahrungshabitats, Ruhestätten im Planbereich).

- b) **Werden Nahrungs- und/oder andere essentielle Teilhabitate so erheblich beschädigt oder zerstört, dass dadurch die Funktionsfähigkeit von Fortpflanzungs- oder Ruhestätten vollständig entfällt?**  ja  nein

(vgl. LANA stA "Arten- und Biotopschutz": Ziffer I. 3. der Hinweise zu den zentralen unbestimmten Rechtsbegriffen des Bundesnaturschutzgesetzes, 2009)

*Beschreibung der Auswirkungen des Vorhabens auf Nahrungshabitate und oder andere essentielle Teilhabitate sowie Einschätzung der Rückwirkungen auf die Fortpflanzungs- oder Ruhestätten.*

- c) **Werden Fortpflanzungs- oder Ruhestätten durch Störungen oder sonstige Vorhabenwirkungen so beeinträchtigt und damit beschädigt, dass diese nicht mehr nutzbar sind?**  ja  nein

(vgl. LANA stA "Arten- und Biotopschutz": Ziffer I. 2. der Hinweise zu den zentralen unbestimmten Rechtsbegriffen des Bundesnaturschutzgesetzes, 2009)

*Beschreibung der Auswirkungen.*

- d) **Sind Vermeidungsmaßnahmen möglich?**  ja  nein

*Kurze Beschreibung der Vermeidungsmaßnahmen; ggf. Angabe der verbleibenden Beeinträchtigungen bei nur teilweise möglicher Vermeidung.*

Durch die Vermeidungsmaßnahmen V 1, V 2 und V 3 (Schutz vorhabensbedingt nicht entfallender Bäume, Tabuzonen während der Bauzeit, Festlegung von Rodungszeiten) können Beeinträchtigungen und Störungen vermieden werden.

*Verweis auf die detaillierten Planunterlagen: \_\_\_\_\_.*

- e) **Handelt es sich um ein/e nach § 15 BNatSchG oder § 18 Abs. 2 Satz 1 BNatSchG zulässige/s Vorhaben bzw. Planung (§ 44 Abs. 5 Satz 1 BNatSchG)?**  ja  nein

*Kurze Begründung, dass die Eingriffsregelung korrekt abgearbeitet worden ist, und Verweis auf die detaillierten Planunterlagen.*

Die Eingriffsregelung ist im Umweltbericht mit Eingriffs-/ Ausgleichsbilanzierung korrekt abgearbeitet.

- f) **Wird die ökologische Funktion im räumlichen Zusammenhang ohne vorgezogene Ausgleichsmaßnahmen gewahrt (§ 44 Abs. 5 Satz 2 BNatSchG)?**  ja  nein

*Prüfung, ob im räumlichen Zusammenhang geeignete (und nicht bereits anderweitig besetzte) Ausweichmöglichkeiten für die betroffenen Individuen bestehen.*

- g) **Kann die ökologische Funktion durch vorgezogene Ausgleichsmaßnahmen (CEF) gewährleistet werden (§ 44 Abs. 5 Satz 3 BNatSchG)?**  ja  nein

*Beschreibung der Maßnahmen, die zum Funktionserhalt der Fortpflanzungs- oder Ruhestätten im räumlichen Zusammenhang vorgesehen sind, mit Angaben zu:*

- Art und Umfang der Maßnahmen,
- der ökologischen Wirkungsweise,
- dem räumlichen Zusammenhang,
- Beginn und Dauer der Maßnahmen (Umsetzungszeitrahmen),
- der Prognose, wann die ökologische Funktion erreicht sein wird,
- der Dauer von evtl. Unterhaltungsmaßnahmen,
- der Festlegung von Funktionskontrollen (Monitoring) und zum Risikomanagement
- der rechtlichen Sicherung der Maßnahmenflächen (tatsächliche und rechtliche Verfügbarkeit).

*Verweis auf die detaillierten Planunterlagen: \_\_\_\_\_.*

- h) **Falls kein oder kein vollständiger Funktionserhalt gewährleistet werden kann: Beschreibung der verbleibenden Beeinträchtigung/en.**

**Der Verbotstatbestand § 44 Abs. 1 Nr. 3 BNatSchG wird erfüllt:**

- ja  
 nein

#### **4.2 Fang, Verletzung oder Tötung von Tieren (§ 44 Abs. 1 Nr. 1 BNatSchG)**

- a) **Werden Tiere gefangen, verletzt oder getötet?**  ja  nein

*Kurze Darstellung des Konflikts mit Benennung der wesentlichen, vom Vorhaben ausgehenden Wirkungen sowie Darstellung und ggf. Quantifizierung von Beeinträchtigungen.*

Eine Tötung oder Verletzung von Individuen der Arten kann nicht ausgeschlossen werden.

- b) **Kann das Vorhaben bzw. die Planung zu einer signifikanten Erhöhung des Verletzungs- oder Tötungsrisikos von Tieren führen?**  ja  nein

*Darstellung des signifikant erhöhten Verletzungs- bzw. Tötungsrisikos.*

Eine signifikante Erhöhung des Tötungsrisikos ist nicht vollständig auszuschließen.

*Bei einem signifikant erhöhten Kollisionsrisiko sind Angaben zu:*

- den artspezifischen Verhaltensweisen,
- der häufigen Frequentierung des Einflussbereichs des Vorhabens bzw. der Planung und/oder
- der Wirksamkeit vorgesehener Schutzmaßnahmen erforderlich.

Eine Tötung oder Verletzung ist bei Rodung von besiedelten Gehölzbereichen nicht auszuschließen. Das Tötungsrisiko ist möglicherweise signifikant erhöht.

Wenn nein: Begründung, warum keine signifikante Schädigung prognostiziert wird.

c) **Sind Vermeidungsmaßnahmen möglich?**

ja  nein

*Kurze Beschreibung der Vermeidungsmaßnahmen (z.B. Bauzeitenregelung, Maßnahmen für kollisionsgefährdete Tierarten); ggf. Angabe der verbleibenden Beeinträchtigungen bei nur teilweise möglicher Vermeidung.*

Durch die Vermeidungsmaßnahmen V 1, V 2 und V 3 (Schutz vorhabensbedingt nicht entfallender Bäume, Tabuzonen während der Bauzeit, Festlegung von Rodungszeiten) können Beeinträchtigungen und Störungen vermieden werden.

Verweis auf die detaillierten Planunterlagen: \_\_\_\_\_.

**Der Verbotstatbestand § 44 Abs. 1 Nr. 1 BNatSchG wird erfüllt:**

ja

nein

**4.3 Erhebliche Störung (§ 44 Abs. 1 Nr. 2 BNatSchG)**

a) **Werden Tiere während der Fortpflanzungs-, Aufzucht-, Mauser-, Überwinterungs- und Wanderungszeiten erheblich gestört?**

ja  nein

*Kurze Darstellung des Konflikts mit Benennung der wesentlichen, vom Vorhaben ausgehenden Wirkungen (z.B. Lärm- oder Lichtimmissionen, Barriere- bzw. Trennwirkungen und/oder genetische Verinselung) auf die lokale Population sowie Darstellung und ggf. Quantifizierung von Beeinträchtigungen.*

Eine bauzeitbedingte Störung der Arten während der Fortpflanzungs-, Aufzucht-, Mauser-, Überwinterungs- und Wanderungszeiten ist nicht vollständig auszuschließen, auch wenn die Störungsempfindlichkeit der Arten als gering einzustufen ist. Dies ergibt sich aus der regelmäßigen Nutzung des Plangebietes auch als Nahrungshabitat der Arten. Die Störung ist jedoch nicht erheblich.

b) **Sind Vermeidungsmaßnahmen möglich?**

ja  nein

*Kurze Beschreibung der (ggf. vorgezogen durchzuführenden) Vermeidungsmaßnahmen, Angaben zur Wirksamkeit (Zeitpunkt, Plausibilität, etc.) und ggf. Angabe der verbleibenden Beeinträchtigungen bei nur teilweise möglicher Vermeidung.*

Durch die Vermeidungsmaßnahmen V 1, V 2 und V 3 (Schutz vorhabensbedingt nicht entfallender Bäume, Tabuzonen während der Bauzeit, Festlegung von Rodungszeiten) können Beeinträchtigungen und Störungen vermieden werden.

Verweis auf die detaillierten Planunterlagen: \_\_\_\_\_.

**Der Verbotstatbestand § 44 Abs. 1 Nr. 2 BNatSchG wird erfüllt:**

ja

nein

**4.4 Entnahme von wildlebenden Pflanzen oder ihren Entwicklungsformen, Beschädigung oder Zerstörung ihrer Standorte (§ 44 Abs. 1 Nr. 4 BNatSchG)**

- a) **Werden wild lebende Pflanzen entnommen oder ihre Standorte beschädigt oder zerstört?**  ja  nein

*Kurze Darstellung des Konflikts mit Benennung der wesentlichen, vom Vorhaben ausgehenden Wirkungen sowie Darstellung und ggf. Quantifizierung von Beeinträchtigungen.*

- b) **Sind Vermeidungsmaßnahmen möglich?**  ja  nein

*Kurze Beschreibung der Vermeidungsmaßnahmen; ggf. Angabe der verbleibenden Beeinträchtigungen bei nur teilweise möglicher Vermeidung.*

*Verweis auf die detaillierten Planunterlagen: \_\_\_\_\_.*

- c) **Handelt es sich um ein/e nach § 15 BNatSchG oder § 18 Abs. 2 Satz 1 BNatSchG zulässige/s Vorhaben bzw. Planung (§ 44 Abs. 5 Satz 1 BNatSchG)?**  ja  nein  
(vgl. BVerwG, Urt. vom 14.07.2011 - 9 A 12.10 - Rz.117 und 118)

*Kurze Begründung, dass die Eingriffsregelung korrekt abgearbeitet worden ist, und Verweis auf die detaillierten Planunterlagen.*

- d) **Wird die ökologische Funktion im räumlichen Zusammenhang ohne vorgezogene Ausgleichsmaßnahmen gewahrt (§ 44 Abs. 5 Satz 4 i.V.m. Satz 2 BNatSchG)?**  ja  nein

*Kurze Begründung.*

- e) **Kann die ökologische Funktion durch vorgezogene Ausgleichsmaßnahmen (CEF) gewährleistet werden (§ 44 Abs. 5 Satz 4 i.V.m. Satz 3 BNatSchG)?**  ja  nein

*Beschreibung der Maßnahmen, die zum Funktionserhalt der Art bzw. ihrer Standorte vorgesehen werden können, mit Angaben zu:*

- Art und Umfang der Maßnahmen,
- der ökologischen Wirkungsweise,
- dem räumlichen Zusammenhang,
- Beginn und Dauer der Maßnahmen (Umsetzungszeitrahmen),
- der Prognose, wann die ökologische Funktion erreicht sein wird,
- der Dauer von evtl. Unterhaltungsmaßnahmen,
- der Festlegung von Funktionskontrollen (Monitoring) und zum Risikomanagement
- der rechtlichen Sicherung der Maßnahmenflächen (tatsächliche und rechtliche Verfügbarkeit).

*Verweis auf die detaillierten Planunterlagen: \_\_\_\_\_.*

- f) **Falls kein oder kein vollständiger Funktionserhalt gewährleistet werden kann: Beschreibung der verbleibenden Beeinträchtigung/en.**

**Der Verbotstatbestand § 44 Abs. 1 Nr. 4 BNatSchG wird erfüllt:**

- ja  
 nein

**4.5 Kartografische Darstellung**

*Kartografische Darstellung der in 4.1 - 4.4 aufgeführten Konflikte sowie der vorgesehenen Maßnahmen zur Vermeidung und / oder zur Sicherung der kontinuierlichen ökologischen Funktionalität (CEF-Maßnahmen)<sup>6</sup>.*

<sup>6</sup> Die unter Punkt 3.4 und 4.5 erwähnten kartografischen Darstellungen können in einer gemeinsamen Karte erfolgen.

### 5. Ausnahmeverfahren

Wird im Falle der Erfüllung eines oder mehrerer Verbotstatbestände des § 44 Abs. 1 BNatSchG (vgl. Ziffern 4.1, 4.2, 4.3 und/oder 4.4) die Erteilung einer Ausnahme nach § 45 Abs. 7 BNatSchG beantragt?

- nein - Vorhaben bzw. Planung ist unzulässig, Prüfung endet hiermit.
- ja - weiter mit Punkt 5.1 ff.

#### 5.1 Ausnahmegründe (§ 45 Abs. 7 Satz 1 BNatSchG)

- zur Abwendung erheblicher land-, forst-, fischerei-, wasser- oder sonstiger erheblicher wirtschaftlicher Schäden (§ 45 Abs. 7 Satz 1 Nr. 1 BNatSchG),
- zum Schutz der natürlich vorkommenden Tier- und Pflanzenwelt (§ 45 Abs. 7 Satz 1 Nr. 2 BNatSchG),
- für Zwecke der Forschung, Lehre, Bildung oder Wiederansiedlung oder diesen Zwecken dienende Maßnahmen der Aufzucht oder künstlichen Vermehrung (§ 45 Abs. 7 Satz 1 Nr. 3 BNatSchG),
- im Interesse der Gesundheit des Menschen, der öffentlichen Sicherheit, einschließlich der Verteidigung und des Schutzes der Zivilbevölkerung oder der maßgeblich günstigen Auswirkungen auf die Umwelt (§ 45 Abs. 7 Satz 1 Nr. 4 BNatSchG) oder
- aus anderen zwingenden Gründen des überwiegenden öffentlichen Interesses einschließlich solcher sozialer oder wirtschaftlicher Art (§ 45 Abs. 7 Satz 1 Nr. 5 BNatSchG).

Zu den betreffenden Ausnahmegründen vgl. die ausführliche Begründung in den detaillierten Planunterlagen: \_\_\_\_\_.

#### 5.2 Zumutbare Alternativen (§ 45 Abs. 7 Satz 2 BNatSchG)

Existieren anderweitig zumutbare Alternativen (z.B. Standort- oder Ausführungsalternativen), die in Bezug auf die Art schonender sind?

- ja - Vorhaben bzw. Planung ist unzulässig, Prüfung endet hiermit.
- nein - weiter mit Pkt. 5.3.

Bei ja: Textliche Kurzbeschreibung dieser Lösungen.

Bei nein: Textliche Kurzbeschreibung, welche Alternativen mit welchen Ergebnissen geprüft wurden.

Die untersuchten Alternativlösungen sind in den detaillierten Planunterlagen \_\_\_\_\_ dargestellt.

#### 5.3 Prüfung der Verschlechterung des Erhaltungszustands der Populationen der Art (§ 45 Abs. 7 Satz 2 BNatSchG; bei FFH-Anhang IV Arten i.V.m. Art. 16 Abs. 1 FFH-RL)

a) Erhaltungszustand vor der Realisierung des Vorhabens bzw. der Planung?

Art	Lokal betroffene Population	Populationen im natürlichen Verbreitungsgebiet
	(Kurze Beschreibung des Erhaltungszustands der lokalen Population (Interpretation und Einordnung der Angaben unter Pkt. 3.3.); Verweis auf die detaillierten Planunterlagen: _____)	(Beschreibung des Erhaltungszustands der Populationen auf der übergeordneten Ebene (auf Landes- oder übergeordneter Populationsebene; Verweis auf die detaillierten Planunterlagen: _____)



--	--	--

b) **Erhaltungszustand nach der Realisierung des Vorhabens bzw. der Planung?**

<b>Art</b>	<b>Lokal betroffene Population</b> <i>(Textliche Prognose und Wirkung; Verweis auf die detaillierten Planunterlagen: _____)</i>	<b>Populationen im natürlichen Verbreitungsgebiet</b> <i>(Textliche Prognose und Wirkung; Verweis auf die detaillierten Planunterlagen: _____)</i>

c) **Bewertung einer Verschlechterung des Erhaltungszustands von Europäischen Vogelarten**

**Liegt eine Verschlechterung des aktuellen (günstigen oder ungünstigen) Erhaltungszustands der Populationen einer europäischen Vogelart vor?**

- nein - Vorhaben bzw. Planung ist zulässig, Prüfung endet hiermit.**  
 **ja**

*Kurze Begründung:*

*Verweis auf die detaillierten Planunterlagen: \_\_\_\_\_.*

**Wenn ja: Kann der aktuelle Erhaltungszustand der Populationen durch FCS-Maßnahmen gewahrt werden?**

- nein - Vorhaben bzw. Planung ist unzulässig, Prüfung endet hiermit.**  
 **ja - Vorhaben bzw. Planung ist zulässig, Prüfung endet hiermit.**

*Darstellung der Maßnahmen zur Sicherung des aktuellen Erhaltungszustands (FCS-Maßnahmen) auf lokaler Ebene bzw. im natürlichen Verbreitungsgebiet (auf Landes- oder übergeordneter Populationsebene) mit Angaben zu:*

- Art und Umfang der Maßnahmen,*
- der Wirkungsweise im Populationskontext,*
- Zeitpunkt und Zuverlässigkeit des Erfolgeintritts (Referenzen oder Quellen),*
- der Dauer von evtl. Unterhaltungsmaßnahmen,*
- der Festlegung von Funktionskontrollen (Monitoring) und zum Risikomanagement*
- der rechtlichen Sicherung der Maßnahmenflächen (tatsächliche und rechtliche Verfügbarkeit).*

*Verweis auf die detaillierten Planunterlagen: \_\_\_\_\_.*

d) **Bewertung einer Verschlechterung des Erhaltungszustands von Arten des Anhangs IV der FFH-RL (Art. 16 Abs. 1 FFH-RL)**

aa) **Liegt eine Verschlechterung des günstigen Erhaltungszustands der Populationen einer Art des Anhangs IV der FFH-RL vor?**

**nein - Vorhaben bzw. Planung ist zulässig, Prüfung endet hiermit.**

**ja**

*Kurze Begründung:*

*Verweis auf die detaillierten Planunterlagen: \_\_\_\_\_.*

**Wenn ja: Kann der günstige Erhaltungszustand der Populationen durch FCS-Maßnahmen erhalten werden?**

**nein - Vorhaben bzw. Planung ist unzulässig, Prüfung endet hiermit.**

**ja - Vorhaben bzw. Planung ist zulässig, Prüfung endet hiermit.**

*Darstellung der Maßnahmen zur Herstellung des günstigen Erhaltungszustands (FCS-Maßnahmen) auf lokaler Ebene bzw. im natürlichen Verbreitungsgebiet (auf Landes- oder übergeordneter Populationsebene) mit Angaben zu:*

- Art und Umfang der Maßnahmen,*
- der Wirkungsweise im Populationskontext,*
- Zeitpunkt und Zuverlässigkeit des Erfolgeintritts (Referenzen oder Quellen),*
- der Dauer von evtl. Unterhaltungsmaßnahmen,*
- der Festlegung von Funktionskontrollen (Monitoring) und zum Risikomanagement*
- der rechtlichen Sicherung der Maßnahmenflächen (tatsächliche und rechtliche Verfügbarkeit).*

*Verweis auf die detaillierten Planunterlagen: \_\_\_\_\_.*

bb) **Wird bei einem ungünstigen Erhaltungszustand der Populationen einer Art des Anhangs IV der FFH-RL der Erhaltungszustand nicht weiter verschlechtert oder wird die Wiederherstellung eines günstigen Erhaltungszustands der Populationen nicht behindert?**

**ja - Vorhaben bzw. Planung ist zulässig, Prüfung endet hiermit.**

**nein - Vorhaben bzw. Planung ist unzulässig, Prüfung endet hiermit.**

*Kurze Begründung:*

*Verweis auf die detaillierten Planunterlagen: \_\_\_\_\_.*

**6. Fazit**

**6.1 Unter Berücksichtigung der Wirkungsprognose und/oder der vorgesehenen Vermeidungs- und CEF- Maßnahmen werden die Verbotstatbestände des § 44 Abs. 1 Nr. 1 bis 4 BNatSchG**

**nicht erfüllt - Vorhaben bzw. Planung ist zulässig.**

**erfüllt - weiter mit Pkt. 6.2.**

**6.2 Unter Berücksichtigung der Wirkungsprognose und/oder der vorgesehenen FCS-Maßnahmen**

**sind die Voraussetzungen gemäß § 45 Abs. 7 BNatSchG (ggf. i.V.m. Art. 16 Abs. 1 FFH-RL) nicht erfüllt - Vorhaben bzw. Planung ist unzulässig.**

**sind die Voraussetzungen gemäß § 45 Abs. 7 BNatSchG (ggf. i.V.m. Art. 16 Abs. 1 FFH-RL) erfüllt - Vorhaben bzw. Planung ist zulässig.**

## Formblatt zur speziellen artenschutzrechtlichen Prüfung von Arten des Anhangs IV der FFH-RL und von Europäischen Vogelarten nach §§ 44 und 45 BNatSchG (saP)

Stand: Mai 2012

Zutreffendes bitte ausfüllen bzw. ankreuzen

**Hinweise:**

- Dieses Formblatt ersetzt nicht die erforderliche fachgutachterliche Prüfung der artenschutzrechtlichen Verbotstatbestände und ggf. die Begründung der Ausnahmevoraussetzungen.
- Die spezielle artenschutzrechtliche Prüfung gilt nur für die Arten des Anhangs IV der FFH-RL, die Europäischen Vogelarten und die Verantwortungsarten. Die übrigen besonders geschützten Arten sind im Rahmen der Eingriffsregelung nach §§ 14 ff BNatSchG (vgl. § 44 Abs. 5 Satz 5 BNatSchG) bzw. in der Bauleitplanung nach § 18 Abs. 1 BNatSchG i.V.m. BauGB abzuarbeiten.
- Mit diesem Formblatt wird das Vorhaben bzw. die Planung nur auf eine betroffene Art (bzw. Gilde bei Europäischen Vogelarten) geprüft. Sind mehrere europarechtlich geschützte Arten betroffen, sind jeweils gesonderte Formblätter vorzulegen. Eine Aussage, ob das Vorhaben bzw. die Planung insgesamt artenschutzrechtlich zulässig ist, kann nur im Rahmen der erforderlichen fachgutachterlichen Gesamtprüfung erfolgen.
- Auf die Ausfüllung einzelner Abschnitte des Formblatts kann verzichtet werden, wenn diese im konkreten Einzelfall nicht relevant sind (z.B. wenn eine Ausnahmeprüfung nach Ziffer 5 nicht erforderlich ist).

**1. Vorhaben bzw. Planung**

Kurze Vorhabens- bzw. Planungsbeschreibung.

Bebauungsplan „Sportanlagen MurrtaI – 1. Änderung“, Gemeinde Murr (2018)

Für die saP relevante Planunterlagen:

- Übersichtsbegehung Artenschutz mit Habitatpotentialanalyse zum Bebauungsplan „Sportanlagen MurrtaI – 1. Änderung“, WERKGRUPPE GRUEN (2018A)
- ZIELARTENKONZEPT BADEN-WÜRTTEMBERG

**2. Schutz- und Gefährdungsstatus der betroffenen Art<sup>1</sup>**

Art des Anhangs IV der FFH-RL

Europäische Vogelart<sup>2</sup>

Deutscher Name	Wissenschaftlicher Name	Rote Liste Status in Deutschland	Rote Liste Status in BaWü
Teichhuhn (Eisvogel)	Gallinula chloropus (Alcedo atthis)	<input type="checkbox"/> 0 (erloschen oder verschollen) <input type="checkbox"/> 1 (vom Erlöschen bedroht) <input type="checkbox"/> 2 (stark gefährdet) <input type="checkbox"/> 3 (gefährdet) <input type="checkbox"/> R (Art geografischer Restriktion) <input checked="" type="checkbox"/> V (Vorwarnliste)	<input type="checkbox"/> 0 (erloschen oder verschollen) <input type="checkbox"/> 1 (vom Erlöschen bedroht) <input type="checkbox"/> 2 (stark gefährdet) <input checked="" type="checkbox"/> 3 (gefährdet) <input type="checkbox"/> R (Art geografischer Restriktion) <input type="checkbox"/> V (Vorwarnliste)

<sup>1</sup> Es sind nur die Arten des Anhangs IV der FFH-RL und die Europäischen Vogelarten darzustellen, weil der Erlass einer Rechtsverordnung für die Verantwortungsarten gemäß § 54 Abs. 1 Nr. 2 BNatSchG gegenwärtig noch aussteht.

<sup>2</sup> *Einzeln zu behandeln sind nur die Vogelarten der Roten Listen. Die übrigen Vogelarten können zu Gilden zusammengefasst werden.*

### 3. Charakterisierung der betroffenen Tierart<sup>3</sup>

#### 3.1 Lebensraumansprüche und Verhaltensweisen

*Textliche Kurzbeschreibung mit Quellenangaben<sup>4</sup>.*

*Insbesondere:*

- *Angaben zur Art und zum Flächenanspruch bezüglich der Fortpflanzungs- und Ruhestätten (z. B. Angaben zur Reviergröße, Nistplatztreue), essentiellen Teilhabitats und Nahrungshabitats und deren räumliche Abgrenzung.*
- *Artspezifische Empfindlichkeit gegenüber bau-, anlage- und betriebsbedingten Störwirkungen des Vorhabens.*
- *Dauer der Fortpflanzungs-, Aufzucht-, Mauser-, Überwinterungs- und Wanderungszeiten und Charakter der in diesen Phasen beanspruchten Gebiete / Flächen.*

Das Teichhuhn ist Brutvogelart der Umgebung des Plangebiets und ist als Gewässerbrüter einzustufen. Der Erhaltungszustand ist für die Art als ungünstig einzustufen mit starken Bestandsabnahmen. Für den Eisvogel ist ein noch günstiger Erhaltungszustand gegeben.

<sup>3</sup> *Angaben bei Pflanzen entsprechend anpassen.*

<sup>4</sup> *Zum Beispiel: Grundlagenwerke BaWü, Zielartenkonzept BaWü (ZAK) oder Artensteckbriefe.*

#### 3.2 Verbreitung im Untersuchungsraum

nachgewiesen       potenziell möglich

*Kurzbeschreibung mit Quellenangaben, insbesondere zur:*

- *Bedeutung des Vorkommens (lokal, regional, landesweit, bundesweit, europaweit),*
- *Lage zum Vorhaben,*
- *Art des Habitats (z.B. Brut- oder Nahrungshabitat).*

Die Art wurde im Rahmen der Übersichtsbegehung Artenschutz mit Habitatpotentialanalyse zum Bebauungsplan „Sportanlagen Murratal – 1. Änderung“ (siehe WERKGRUPPE GRUEN, 2018A) als Art mit Brutverdacht der Umgebung nachgewiesen.

*Im Fall eines nur potenziellen Vorkommens ist darzulegen,*

- *welche Gegebenheiten (insb. Biotopstrukturen) für die Möglichkeit des Vorkommens der Art sprechen und*
- *aus welchen Gründen der Nachweis des Vorkommens nicht geführt werden konnte (Worst-case-Analysen sind allerdings nur zulässig, wenn wissenschaftliche Erkenntnislücken vorhanden sind, die nicht behebbar sind) bzw. nicht geführt werden muss (z.B. wenn die Art durch die Vorhabenwirkungen nicht in verbotsrelevanter Weise betroffen werden kann oder wenn eine Ermittlung des Artvorkommens unverhältnismäßig wäre, was jedoch von der zuständigen Naturschutzbehörde festzustellen wäre).*

#### 3.3 Abgrenzung und Bewertung des Erhaltungszustandes der lokalen Population

*Kurzbeschreibung der vom Vorhaben betroffenen lokalen Population einschließlich ihrer Abgrenzung; Begründung des Erhaltungszustandes (Zustand der Population, Habitatqualität, Beeinträchtigungen).*

Der Erhaltungszustand der Art ist als ungünstig (Teichhuhn) bzw. noch günstig (Eisvogel) einzustufen.

### 3.4 Kartografische Darstellung

*Inbesondere kartografische Darstellung des Artvorkommens / der lokalen Population, der betroffenen Fortpflanzungs- und Ruhestätten, essentiellen Teilhabitate sowie der Nahrungshabitate<sup>5</sup>.*

<sup>5</sup> Die unter Punkt 3.4 und 4.5 erwähnten kartografischen Darstellungen können in einer gemeinsamen Karte erfolgen.

## 4. Prognose und Bewertung der Schädigung und / oder Störung nach § 44 Abs. 1 BNatSchG (bau-, anlage- und betriebsbedingt)

### 4.1 Entnahme, Beschädigung oder Zerstörung von Fortpflanzungs- oder Ruhestätten (§ 44 Abs. 1 Nr. 3 BNatSchG)

- a) **Werden Fortpflanzungs- oder Ruhestätten aus der Natur entnommen, beschädigt oder zerstört?**

ja  nein

*Kurze Darstellung des Konflikts mit Benennung der wesentlichen, vom Vorhaben ausgehenden Wirkungen sowie der konkret betroffenen Fortpflanzungs- oder Ruhestätten.*

Ein Verlust von Fortpflanzungs- und Ruhestätten ist projektbedingt nicht gegeben. Bauzeitlich bedingte Beeinträchtigungen weiterer Arten sind auszuschließen (Verlust des Nahrungshabitats, Ruhestätten im Planbereich).

- b) **Werden Nahrungs- und/oder andere essentielle Teilhabitate so erheblich beschädigt oder zerstört, dass dadurch die Funktionsfähigkeit von Fortpflanzungs- oder Ruhestätten vollständig entfällt?**

ja  nein

(vgl. LANA stA "Arten- und Biotopschutz": Ziffer I. 3. der Hinweise zu den zentralen unbestimmten Rechtsbegriffen des Bundesnaturschutzgesetzes, 2009)

*Beschreibung der Auswirkungen des Vorhabens auf Nahrungshabitate und oder andere essentielle Teilhabitate sowie Einschätzung der Rückwirkungen auf die Fortpflanzungs- oder Ruhestätten.*

- c) **Werden Fortpflanzungs- oder Ruhestätten durch Störungen oder sonstige Vorhabenwirkungen so beeinträchtigt und damit beschädigt, dass diese nicht mehr nutzbar sind?**

ja  nein

(vgl. LANA stA "Arten- und Biotopschutz": Ziffer I. 2. der Hinweise zu den zentralen unbestimmten Rechtsbegriffen des Bundesnaturschutzgesetzes, 2009)

*Beschreibung der Auswirkungen.*

- d) **Sind Vermeidungsmaßnahmen möglich?**

ja  nein

*Kurze Beschreibung der Vermeidungsmaßnahmen; ggf. Angabe der verbleibenden Beeinträchtigungen bei nur teilweise möglicher Vermeidung.*

*Verweis auf die detaillierten Planunterlagen: \_\_\_\_\_.*

- e) **Handelt es sich um ein/e nach § 15 BNatSchG oder § 18 Abs. 2 Satz 1 BNatSchG zulässige/s Vorhaben bzw. Planung (§ 44 Abs. 5 Satz 1 BNatSchG)?**

ja  nein

(vgl. BVerwG, Ur. vom 14.07.2011 - 9 A 12.10 - Rz.117 und 118)

*Kurze Begründung, dass die Eingriffsregelung korrekt abgearbeitet worden ist, und Verweis auf die detaillierten Planunterlagen.*

Die Eingriffsregelung ist im Umweltbericht mit Eingriffs-/ Ausgleichsbilanzierung korrekt abgearbeitet.

- f) **Wird die ökologische Funktion im räumlichen Zusammenhang ohne vorgezogene Ausgleichsmaßnahmen gewahrt (§ 44 Abs. 5 Satz 2 BNatSchG)?**

ja  nein

*Prüfung, ob im räumlichen Zusammenhang geeignete (und nicht bereits anderweitig besetzte) Ausweichmöglichkeiten für die betroffenen Individuen bestehen.*

- g) **Kann die ökologische Funktion durch vorgezogene Ausgleichsmaßnahmen (CEF) gewährleistet werden (§ 44 Abs. 5 Satz 3 BNatSchG)?**

ja  nein

*Beschreibung der Maßnahmen, die zum Funktionserhalt der Fortpflanzungs- oder Ruhestätten im räumlichen Zusammenhang vorgesehen sind, mit Angaben zu:*

- Art und Umfang der Maßnahmen,
- der ökologischen Wirkungsweise,
- dem räumlichen Zusammenhang,
- Beginn und Dauer der Maßnahmen (Umsetzungszeitrahmen),
- der Prognose, wann die ökologische Funktion erreicht sein wird,
- der Dauer von evtl. Unterhaltungsmaßnahmen,
- der Festlegung von Funktionskontrollen (Monitoring) und zum Risikomanagement
- der rechtlichen Sicherung der Maßnahmenflächen (tatsächliche und rechtliche Verfügbarkeit).

*Verweis auf die detaillierten Planunterlagen: \_\_\_\_\_.*

- h) **Falls kein oder kein vollständiger Funktionserhalt gewährleistet werden kann: Beschreibung der verbleibenden Beeinträchtigung/en.**

**Der Verbotstatbestand § 44 Abs. 1 Nr. 3 BNatSchG wird erfüllt:**

ja

nein

#### **4.2 Fang, Verletzung oder Tötung von Tieren (§ 44 Abs. 1 Nr. 1 BNatSchG)**

- a) **Werden Tiere gefangen, verletzt oder getötet?**

ja  nein

*Kurze Darstellung des Konflikts mit Benennung der wesentlichen, vom Vorhaben ausgehenden Wirkungen sowie Darstellung und ggf. Quantifizierung von Beeinträchtigungen.*

*Eine Tötung oder Verletzung von Individuen der Art kann ausgeschlossen werden.*

- b) **Kann das Vorhaben bzw. die Planung zu einer signifikanten Erhöhung des Verletzungs- oder Tötungsrisikos von Tieren führen?**

ja  nein

*Darstellung des signifikant erhöhten Verletzungs- bzw. Tötungsrisikos.*

*Bei einem signifikant erhöhten Kollisionsrisiko sind Angaben zu:*

- den artspezifischen Verhaltensweisen,
- der häufigen Frequentierung des Einflussbereichs des Vorhabens bzw. der Planung und/oder
- der Wirksamkeit vorgesehener Schutzmaßnahmen erforderlich.

*Wenn nein: Begründung, warum keine signifikante Schädigung prognostiziert wird.*

- c) **Sind Vermeidungsmaßnahmen möglich?**

ja  nein

*Kurze Beschreibung der Vermeidungsmaßnahmen (z.B. Bauzeitenregelung, Maßnahmen für kollisionsgefährdete Tierarten); ggf. Angabe der verbleibenden Beeinträchtigungen bei nur teilweise möglicher Vermeidung.*

*Verweis auf die detaillierten Planunterlagen: \_\_\_\_\_.*

**Der Verbotstatbestand § 44 Abs. 1 Nr. 1 BNatSchG wird erfüllt:**

- ja  
 nein

**4.3 Erhebliche Störung (§ 44 Abs. 1 Nr. 2 BNatSchG)**

- a) **Werden Tiere während der Fortpflanzungs-, Aufzucht-, Mauser-, Überwinterungs- und Wanderungszeiten erheblich gestört?**  ja  nein

*Kurze Darstellung des Konflikts mit Benennung der wesentlichen, vom Vorhaben ausgehenden Wirkungen (z.B. Lärm- oder Lichtimmissionen, Barriere- bzw. Trennwirkungen und/oder genetische Verinselung) auf die lokale Population sowie Darstellung und ggf. Quantifizierung von Beeinträchtigungen.*

Eine bauzeitbedingte Störung der Art während der Fortpflanzungs-, Aufzucht-, Mauser-, Überwinterungs- und Wanderungszeiten ist nicht vollständig auszuschließen. Dies ergibt sich aus der möglichen Nutzung des Plangebietes auch als Nahrungshabitat. Die Störung ist jedoch nicht erheblich.

- b) **Sind Vermeidungsmaßnahmen möglich?**  ja  nein

*Kurze Beschreibung der (ggf. vorgezogen durchzuführenden) Vermeidungsmaßnahmen, Angaben zur Wirksamkeit (Zeitpunkt, Plausibilität, etc.) und ggf. Angabe der verbleibenden Beeinträchtigungen bei nur teilweise möglicher Vermeidung.*

Durch die Vermeidungsmaßnahmen V 1, V 2 und V 3 (Schutz vorhabensbedingt nicht entfallender Bäume, Tabuzonen während der Bauzeit, Festlegung von Rodungszeiten) können Beeinträchtigungen und Störungen vermieden werden.

*Verweis auf die detaillierten Planunterlagen: \_\_\_\_\_.*

**Der Verbotstatbestand § 44 Abs. 1 Nr. 2 BNatSchG wird erfüllt:**

- ja  
 nein

**4.4 Entnahme von wildlebenden Pflanzen oder ihren Entwicklungsformen, Beschädigung oder Zerstörung ihrer Standorte (§ 44 Abs. 1 Nr. 4 BNatSchG)**

- a) **Werden wild lebende Pflanzen entnommen oder ihre Standorte beschädigt oder zerstört?**  ja  nein

*Kurze Darstellung des Konflikts mit Benennung der wesentlichen, vom Vorhaben ausgehenden Wirkungen sowie Darstellung und ggf. Quantifizierung von Beeinträchtigungen.*

- b) **Sind Vermeidungsmaßnahmen möglich?**  ja  nein

*Kurze Beschreibung der Vermeidungsmaßnahmen; ggf. Angabe der verbleibenden Beeinträchtigungen bei nur teilweise möglicher Vermeidung.*

*Verweis auf die detaillierten Planunterlagen: \_\_\_\_\_.*

- c) **Handelt es sich um ein/e nach § 15 BNatSchG oder § 18 Abs. 2 Satz 1 BNatSchG**

**zulässige/s Vorhaben bzw. Planung (§ 44 Abs. 5 Satz 1 BNatSchG)?**

(vgl. BVerwG, Urt. vom 14.07.2011 - 9 A 12.10 - Rz.117 und 118)

ja  nein

*Kurze Begründung, dass die Eingriffsregelung korrekt abgearbeitet worden ist, und Verweis auf die detaillierten Planunterlagen.*

**d) Wird die ökologische Funktion im räumlichen Zusammenhang ohne vorgezogene Ausgleichsmaßnahmen gewahrt (§ 44 Abs. 5 Satz 4 i.V.m. Satz 2 BNatSchG)?**

ja  nein

*Kurze Begründung.*

**e) Kann die ökologische Funktion durch vorgezogene Ausgleichsmaßnahmen (CEF) gewährleistet werden (§ 44 Abs. 5 Satz 4 i.V.m. Satz 3 BNatSchG)?**

ja  nein

*Beschreibung der Maßnahmen, die zum Funktionserhalt der Art bzw. ihrer Standorte vorgesehen werden können, mit Angaben zu:*

- Art und Umfang der Maßnahmen,
- der ökologischen Wirkungsweise,
- dem räumlichen Zusammenhang,
- Beginn und Dauer der Maßnahmen (Umsetzungszeitrahmen),
- der Prognose, wann die ökologische Funktion erreicht sein wird,
- der Dauer von evtl. Unterhaltungsmaßnahmen,
- der Festlegung von Funktionskontrollen (Monitoring) und zum Risikomanagement
- der rechtlichen Sicherung der Maßnahmenflächen (tatsächliche und rechtliche Verfügbarkeit).

*Verweis auf die detaillierten Planunterlagen: \_\_\_\_\_.*

**f) Falls kein oder kein vollständiger Funktionserhalt gewährleistet werden kann: Beschreibung der verbleibenden Beeinträchtigung/en.**

**Der Verbotstatbestand § 44 Abs. 1 Nr. 4 BNatSchG wird erfüllt:**

ja

nein

**4.5 Kartografische Darstellung**

*Kartografische Darstellung der in 4.1 - 4.4 aufgeführten Konflikte sowie der vorgesehenen Maßnahmen zur Vermeidung und / oder zur Sicherung der kontinuierlichen ökologischen Funktionalität (CEF-Maßnahmen)<sup>6</sup>.*

<sup>6</sup> Die unter Punkt 3.4 und 4.5 erwähnten kartografischen Darstellungen können in einer gemeinsamen Karte erfolgen.

**5. Ausnahmeverfahren**

**Wird im Falle der Erfüllung eines oder mehrerer Verbotstatbestände des § 44 Abs. 1 BNatSchG (vgl. Ziffern 4.1, 4.2, 4.3 und/oder 4.4) die Erteilung einer Ausnahme nach § 45 Abs. 7 BNatSchG beantragt?**

nein - Vorhaben bzw. Planung ist unzulässig, Prüfung endet hiermit.

ja - weiter mit Punkt 5.1 ff.

**5.1 Ausnahmegründe (§ 45 Abs. 7 Satz 1 BNatSchG)**

zur Abwendung erheblicher land-, forst-, fischerei-, wasser- oder sonstiger erheblicher wirtschaftlicher



Schäden (§ 45 Abs. 7 Satz 1 Nr. 1 BNatSchG),

- zum Schutz der natürlich vorkommenden Tier- und Pflanzenwelt (§ 45 Abs. 7 Satz 1 Nr. 2 BNatSchG),
- für Zwecke der Forschung, Lehre, Bildung oder Wiederansiedlung oder diesen Zwecken dienende Maßnahmen der Aufzucht oder künstlichen Vermehrung (§ 45 Abs. 7 Satz 1 Nr. 3 BNatSchG),
- im Interesse der Gesundheit des Menschen, der öffentlichen Sicherheit, einschließlich der Verteidigung und des Schutzes der Zivilbevölkerung oder der maßgeblich günstigen Auswirkungen auf die Umwelt (§ 45 Abs. 7 Satz 1 Nr. 4 BNatSchG) oder
- aus anderen zwingenden Gründen des überwiegenden öffentlichen Interesses einschließlich solcher sozialer oder wirtschaftlicher Art (§ 45 Abs. 7 Satz 1 Nr. 5 BNatSchG).

Zu den betreffenden Ausnahmegründen vgl. die ausführliche Begründung in den detaillierten Planunterlagen: \_\_\_\_\_.

**5.2 Zumutbare Alternativen (§ 45 Abs. 7 Satz 2 BNatSchG)**

**Existieren anderweitig zumutbare Alternativen (z.B. Standort- oder Ausführungsalternativen), die in Bezug auf die Art schonender sind?**

- ja - Vorhaben bzw. Planung ist unzulässig, Prüfung endet hiermit.
- nein - weiter mit Pkt. 5.3.

Bei ja: Textliche Kurzbeschreibung dieser Lösungen.

Bei nein: Textliche Kurzbeschreibung, welche Alternativen mit welchen Ergebnissen geprüft wurden.

Die untersuchten Alternativlösungen sind in den detaillierten Planunterlagen \_\_\_\_\_ dargestellt.

**5.3 Prüfung der Verschlechterung des Erhaltungszustands der Populationen der Art (§ 45 Abs. 7 Satz 2 BNatSchG; bei FFH-Anhang IV Arten i.V.m. Art. 16 Abs. 1 FFH-RL)**

a) Erhaltungszustand vor der Realisierung des Vorhabens bzw. der Planung?

Art	Lokal betroffene Population <i>(Kurze Beschreibung des Erhaltungszustands der lokalen Population (Interpretation und Einordnung der Angaben unter Pkt. 3.3.); Verweis auf die detaillierten Planunterlagen: _____)</i>	Populationen im natürlichen Verbreitungsgebiet <i>(Beschreibung des Erhaltungszustands der Populationen auf der übergeordneten Ebene (auf Landes- oder übergeordneter Populationsebene; Verweis auf die detaillierten Planunterlagen: _____)</i>

b) Erhaltungszustand nach der Realisierung des Vorhabens bzw. der Planung?

Art	Lokal betroffene Population <i>(Textliche Prognose und Wirkung; Verweis auf die detaillierten Planunterlagen: _____)</i>	Populationen im natürlichen Verbreitungsgebiet <i>(Textliche Prognose und Wirkung; Verweis auf die detaillierten Planunterlagen: _____)</i>

c) **Bewertung einer Verschlechterung des Erhaltungszustands von Europäischen Vogelarten**

**Liegt eine Verschlechterung des aktuellen (günstigen oder ungünstigen) Erhaltungszustands der Populationen einer europäischen Vogelart vor?**

**nein - Vorhaben bzw. Planung ist zulässig, Prüfung endet hiermit.**

**ja**

*Kurze Begründung:*

*Verweis auf die detaillierten Planunterlagen: \_\_\_\_\_.*

**Wenn ja: Kann der aktuelle Erhaltungszustand der Populationen durch FCS-Maßnahmen gewahrt werden?**

**nein - Vorhaben bzw. Planung ist unzulässig, Prüfung endet hiermit.**

**ja - Vorhaben bzw. Planung ist zulässig, Prüfung endet hiermit.**

*Darstellung der Maßnahmen zur Sicherung des aktuellen Erhaltungszustands (FCS-Maßnahmen) auf lokaler Ebene bzw. im natürlichen Verbreitungsgebiet (auf Landes- oder übergeordneter Populationsebene) mit Angaben zu:*

- Art und Umfang der Maßnahmen,*
- der Wirkungsweise im Populationskontext,*
- Zeitpunkt und Zuverlässigkeit des Erfolgesintritts (Referenzen oder Quellen),*
- der Dauer von evtl. Unterhaltungsmaßnahmen,*
- der Festlegung von Funktionskontrollen (Monitoring) und zum Risikomanagement*
- der rechtlichen Sicherung der Maßnahmenflächen (tatsächliche und rechtliche Verfügbarkeit).*

*Verweis auf die detaillierten Planunterlagen: \_\_\_\_\_.*

d) **Bewertung einer Verschlechterung des Erhaltungszustands von Arten des Anhangs IV der FFH-RL (Art. 16 Abs. 1 FFH-RL)**

aa) **Liegt eine Verschlechterung des günstigen Erhaltungszustands der Populationen einer Art des Anhangs IV der FFH-RL vor?**

**nein - Vorhaben bzw. Planung ist zulässig, Prüfung endet hiermit.**

**ja**

*Kurze Begründung:*

*Verweis auf die detaillierten Planunterlagen: \_\_\_\_\_.*

**Wenn ja: Kann der günstige Erhaltungszustand der Populationen durch FCS-Maßnahmen erhalten werden?**

**nein - Vorhaben bzw. Planung ist unzulässig, Prüfung endet hiermit.**

**ja - Vorhaben bzw. Planung ist zulässig, Prüfung endet hiermit.**

*Darstellung der Maßnahmen zur Herstellung des günstigen Erhaltungszustands (FCS-Maßnahmen) auf lokaler Ebene bzw. im natürlichen Verbreitungsgebiet (auf Landes- oder übergeordneter Populationsebene) mit Angaben zu:*

- *Art und Umfang der Maßnahmen,*
- *der Wirkungsweise im Populationskontext,*
- *Zeitpunkt und Zuverlässigkeit des Erfolgeintritts (Referenzen oder Quellen),*
- *der Dauer von evtl. Unterhaltungsmaßnahmen,*
- *der Festlegung von Funktionskontrollen (Monitoring) und zum Risikomanagement*
- *der rechtlichen Sicherung der Maßnahmenflächen (tatsächliche und rechtliche Verfügbarkeit).*

*Verweis auf die detaillierten Planunterlagen: \_\_\_\_\_.*

bb) **Wird bei einem ungünstigen Erhaltungszustand der Populationen einer Art des Anhangs IV der FFH-RL der Erhaltungszustand nicht weiter verschlechtert oder wird die Wiederherstellung eines günstigen Erhaltungszustands der Populationen nicht behindert?**

**ja - Vorhaben bzw. Planung ist zulässig, Prüfung endet hiermit.**

**nein - Vorhaben bzw. Planung ist unzulässig, Prüfung endet hiermit.**

*Kurze Begründung:*

*Verweis auf die detaillierten Planunterlagen: \_\_\_\_\_.*

**6. Fazit**

**6.1 Unter Berücksichtigung der Wirkungsprognose und/oder der vorgesehenen Vermeidungs- und CEF- Maßnahmen werden die Verbotstatbestände des § 44 Abs. 1 Nr. 1 bis 4 BNatSchG**

**nicht erfüllt - Vorhaben bzw. Planung ist zulässig.**

**erfüllt - weiter mit Pkt. 6.2.**

**6.2 Unter Berücksichtigung der Wirkungsprognose und/oder der vorgesehenen FCS-Maßnahmen**

**sind die Voraussetzungen gemäß § 45 Abs. 7 BNatSchG (ggf. i.V.m. Art. 16 Abs. 1 FFH-RL) nicht erfüllt - Vorhaben bzw. Planung ist unzulässig.**

**sind die Voraussetzungen gemäß § 45 Abs. 7 BNatSchG (ggf. i.V.m. Art. 16 Abs. 1 FFH-RL) erfüllt - Vorhaben bzw. Planung ist zulässig.**

## Formblatt zur speziellen artenschutzrechtlichen Prüfung von Arten des Anhangs IV der FFH-RL und von Europäischen Vogelarten nach §§ 44 und 45 BNatSchG (saP)

Stand: Mai 2012

 Zutreffendes bitte ausfüllen bzw. ankreuzen

**Hinweise:**

- Dieses Formblatt ersetzt nicht die erforderliche fachgutachterliche Prüfung der artenschutzrechtlichen Verbotstatbestände und ggf. die Begründung der Ausnahmevoraussetzungen.
- Die spezielle artenschutzrechtliche Prüfung gilt nur für die Arten des Anhangs IV der FFH-RL, die Europäischen Vogelarten und die Verantwortungsarten. Die übrigen besonders geschützten Arten sind im Rahmen der Eingriffsregelung nach §§ 14 ff BNatSchG (vgl. § 44 Abs. 5 Satz 5 BNatSchG) bzw. in der Bauleitplanung nach § 18 Abs. 1 BNatSchG i.V.m. BauGB abzuarbeiten.
- Mit diesem Formblatt wird das Vorhaben bzw. die Planung nur auf eine betroffene Art (bzw. Gilde bei Europäischen Vogelarten) geprüft. Sind mehrere europarechtlich geschützte Arten betroffen, sind jeweils gesonderte Formblätter vorzulegen. Eine Aussage, ob das Vorhaben bzw. die Planung insgesamt artenschutzrechtlich zulässig ist, kann nur im Rahmen der erforderlichen fachgutachterlichen Gesamtprüfung erfolgen.
- Auf die Ausfüllung einzelner Abschnitte des Formblatts kann verzichtet werden, wenn diese im konkreten Einzelfall nicht relevant sind (z.B. wenn eine Ausnahmeprüfung nach Ziffer 5 nicht erforderlich ist).

**1. Vorhaben bzw. Planung**

Kurze Vorhabens- bzw. Planungsbeschreibung.

Bebauungsplan „Sportanlagen Murratal – 1. Änderung“, Gemeinde Murr (2018)

Für die saP relevante Planunterlagen:

- Übersichtsbegehung Artenschutz mit Habitatpotentialanalyse zum Bebauungsplan „Sportanlagen Murratal – 1. Änderung“, WERKGRUPPE GRUEN (2018A)
- Erfassung der Baumhöhlen zum Bebauungsplan „Sportanlagen Murratal – 1. Änderung“, WERKGRUPPE GRUEN (2018B)
- ZIELARTENKONZEPT BADEN-WÜRTTEMBERG

**2. Schutz- und Gefährdungsstatus der betroffenen Art<sup>1</sup>**

Art des Anhangs IV der FFH-RL

Europäische Vogelart<sup>2</sup>

Deutscher Name	Wissenschaftlicher Name	Rote Liste Status in Deutschland	Rote Liste Status in BaWü
Baumhöhlenbewohnende Fledermausarten:		<input type="checkbox"/> 0 (erloschen oder verschollen) <input type="checkbox"/> 1 (vom Erlöschen bedroht) <input checked="" type="checkbox"/> 2 (stark gefährdet) <input checked="" type="checkbox"/> 3 (gefährdet) <input type="checkbox"/> R (Art geografischer Restriktion) <input checked="" type="checkbox"/> V (Vorwarnliste)	<input type="checkbox"/> 0 (erloschen oder verschollen) <input type="checkbox"/> 1 (vom Erlöschen bedroht) <input checked="" type="checkbox"/> 2 (stark gefährdet) <input checked="" type="checkbox"/> 3 (gefährdet) <input type="checkbox"/> R (Art geografischer Restriktion) <input checked="" type="checkbox"/> V (Vorwarnliste)
Wasserfledermaus	Myotis daubentonii		
Fransenfledermaus	Myotis nattereri		
Kleiner Abendsegler	Nyctalus leisleri		
Abendsegler	Nyctalus noctula		
Rauhautfledermaus	Pipistrellus nathusii		
Mückenfledermaus	Pipistrellus pygmaeus		
Braunes Langohr	Plecotus auritus		
Haselmaus	Muscardinus avellanus		

<sup>1</sup> Es sind nur die Arten des Anhangs IV der FFH-RL und die Europäischen Vogelarten darzustellen, weil der Erlass einer Rechtsverordnung für die Verantwortungsarten gemäß § 54 Abs. 1 Nr. 2 BNatSchG gegenwärtig noch aussteht.

<sup>2</sup> Einzeln zu behandeln sind nur die Vogelarten der Roten Listen. Die übrigen Vogelarten können zu Gilden zusammengefasst werden.

### 3. Charakterisierung der betroffenen Tierart<sup>3</sup>

#### 3.1 Lebensraumansprüche und Verhaltensweisen

Textliche Kurzbeschreibung mit Quellenangaben<sup>4</sup>.

Insbesondere:

- Angaben zur Art und zum Flächenanspruch bezüglich der Fortpflanzungs- und Ruhestätten (z. B. Angaben zur Reviergröße, Nistplatztreue), essentiellen Teilhabitats und Nahrungshabitats und deren räumliche Abgrenzung.
- Artsspezifische Empfindlichkeit gegenüber bau-, anlage- und betriebsbedingten Störwirkungen des Vorhabens.
- Dauer der Fortpflanzungs-, Aufzucht-, Mauser-, Überwinterungs- und Wanderungszeiten und Charakter der in diesen Phasen beanspruchten Gebiete / Flächen.

Für baumhöhlen- und baumspaltenbewohnende Fledermausarten sowie die Haselmaus ist ein Vorkommen in den Gehölzbereichen an der Murr nicht vollständig auszuschließen.

Der Erhaltungszustand ist für die Arten als ungünstig bis günstig einzustufen.

<sup>3</sup> Angaben bei Pflanzen entsprechend anpassen.

<sup>4</sup> Zum Beispiel: Grundlagenwerke BaWü, Zielartenkonzept BaWü (ZAK) oder Artensteckbriefe.

#### 3.2 Verbreitung im Untersuchungsraum

nachgewiesen       potenziell möglich

Kurzbeschreibung mit Quellenangaben, insbesondere zur:

- Bedeutung des Vorkommens (lokal, regional, landesweit, bundesweit, europaweit),
- Lage zum Vorhaben,
- Art des Habitats (z.B. Brut- oder Nahrungshabitat).

Im Fall eines nur potenziellen Vorkommens ist darzulegen,

- welche Gegebenheiten (insb. Biotopstrukturen) für die Möglichkeit des Vorkommens der Art sprechen und
- aus welchen Gründen der Nachweis des Vorkommens nicht geführt werden konnte (Worst-case-Analysen sind allerdings nur zulässig, wenn wissenschaftliche Erkenntnislücken vorhanden sind, die nicht beherrschbar sind) bzw. nicht geführt werden muss (z.B. wenn die Art durch die Vorhabenwirkungen nicht in verbotsrelevanter Weise betroffen werden kann oder wenn eine Ermittlung des Artvorkommens unverhältnismäßig wäre, was jedoch von der zuständigen Naturschutzbehörde festzustellen wäre).

Die vorgenannten Arten konnten im Rahmen der Übersichtsbegehung Artenschutz mit Habitatpotentialanalyse zum Bebauungsplan „Sportanlagen Murratal – 1. Änderung“ (siehe WERKGRUPPE GRUEN, 2018A) nicht vollständig ausgeschlossen werden.

#### 3.3 Abgrenzung und Bewertung des Erhaltungszustandes der lokalen Population

~~Kurzbeschreibung der vom Vorhaben betroffenen lokalen Population einschließlich ihrer Abgrenzung; Begründung des Erhaltungszustandes (Zustand der Population, Habitatqualität, Beeinträchtigungen).~~

Der Erhaltungszustand der Arten ist als günstig einzustufen.

### 3.4 Kartografische Darstellung

*Insbesondere kartografische Darstellung des Artvorkommens / der lokalen Population, der betroffenen Fortpflanzungs- und Ruhestätten, essentiellen Teilhabitate sowie der Nahrungshabitate<sup>5</sup>.*

<sup>5</sup> Die unter Punkt 3.4 und 4.5 erwähnten kartografischen Darstellungen können in einer gemeinsamen Karte erfolgen.

## 4. Prognose und Bewertung der Schädigung und / oder Störung nach § 44 Abs. 1 BNatSchG (bau-, anlage- und betriebsbedingt)

### 4.1 Entnahme, Beschädigung oder Zerstörung von Fortpflanzungs- oder Ruhestätten (§ 44 Abs. 1 Nr. 3 BNatSchG)

- a) **Werden Fortpflanzungs- oder Ruhestätten aus der Natur entnommen, beschädigt oder zerstört?**

ja  nein

*Kurze Darstellung des Konflikts mit Benennung der wesentlichen, vom Vorhaben ausgehenden Wirkungen sowie der konkret betroffenen Fortpflanzungs- oder Ruhestätten.*

Ein Verlust von Fortpflanzungs- und Ruhestätten ist projektbedingt nicht vollständig auszuschließen.

Randlich sind bauzeitlich bedingte Beeinträchtigungen weiterer Arten nicht auszuschließen (Verlust des Nahrungshabitats, Ruhestätten im Planbereich).

- b) **Werden Nahrungs- und/oder andere essentielle Teilhabitate so erheblich beschädigt oder zerstört, dass dadurch die Funktionsfähigkeit von Fortpflanzungs- oder Ruhestätten vollständig entfällt?**

ja  nein

(vgl. LANA stA "Arten- und Biotopschutz": Ziffer I. 3. der Hinweise zu den zentralen unbestimmten Rechtsbegriffen des Bundesnaturschutzgesetzes, 2009)

*Beschreibung der Auswirkungen des Vorhabens auf Nahrungshabitate und oder andere essentielle Teilhabitate sowie Einschätzung der Rückwirkungen auf die Fortpflanzungs- oder Ruhestätten.*

- c) **Werden Fortpflanzungs- oder Ruhestätten durch Störungen oder sonstige Vorhabenwirkungen so beeinträchtigt und damit beschädigt, dass diese nicht mehr nutzbar sind?**

ja  nein

(vgl. LANA stA "Arten- und Biotopschutz": Ziffer I. 2. der Hinweise zu den zentralen unbestimmten Rechtsbegriffen des Bundesnaturschutzgesetzes, 2009)

*Beschreibung der Auswirkungen.*

- d) **Sind Vermeidungsmaßnahmen möglich?**

ja  nein

*Kurze Beschreibung der Vermeidungsmaßnahmen; ggf. Angabe der verbleibenden Beeinträchtigungen bei nur teilweise möglicher Vermeidung.*

Durch die Vermeidungsmaßnahmen V 1, V 2 und V 3 (Schutz vorhabensbedingt nicht entfallender Bäume, Tabuzonen während der Bauzeit, Festlegung von Rodungszeiten) können Beeinträchtigungen und Störungen vermieden werden.

*Verweis auf die detaillierten Planunterlagen: \_\_\_\_\_.*

- e) **Handelt es sich um ein/e nach § 15 BNatSchG oder § 18 Abs. 2 Satz 1 BNatSchG**

**zulässige/s Vorhaben bzw. Planung (§ 44 Abs. 5 Satz 1 BNatSchG)?**

ja  nein

(vgl. BVerwG, Urt. vom 14.07.2011 - 9 A 12.10 - Rz.117 und 118)

*Kurze Begründung, dass die Eingriffsregelung korrekt abgearbeitet worden ist, und Verweis auf die detaillierten Planunterlagen.*

Die Eingriffsregelung ist im Umweltbericht mit Eingriffs-/ Ausgleichsbilanzierung korrekt abgearbeitet.

**f) Wird die ökologische Funktion im räumlichen Zusammenhang ohne vorgezogene Ausgleichsmaßnahmen gewahrt (§ 44 Abs. 5 Satz 2 BNatSchG)?**

ja  nein

*Prüfung, ob im räumlichen Zusammenhang geeignete (und nicht bereits anderweitig besetzte) Ausweichmöglichkeiten für die betroffenen Individuen bestehen.*

**g) Kann die ökologische Funktion durch vorgezogene Ausgleichsmaßnahmen (CEF) gewährleistet werden (§ 44 Abs. 5 Satz 3 BNatSchG)?**

ja  nein

*Beschreibung der Maßnahmen, die zum Funktionserhalt der Fortpflanzungs- oder Ruhestätten im räumlichen Zusammenhang vorgesehen sind, mit Angaben zu:*

- Art und Umfang der Maßnahmen,
- der ökologischen Wirkungsweise,
- dem räumlichen Zusammenhang,
- Beginn und Dauer der Maßnahmen (Umsetzungszeitrahmen),
- der Prognose, wann die ökologische Funktion erreicht sein wird,
- der Dauer von evtl. Unterhaltungsmaßnahmen,
- der Festlegung von Funktionskontrollen (Monitoring) und zum Risikomanagement
- der rechtlichen Sicherung der Maßnahmenflächen (tatsächliche und rechtliche Verfügbarkeit).

*Verweis auf die detaillierten Planunterlagen: \_\_\_\_\_.*

**h) Falls kein oder kein vollständiger Funktionserhalt gewährleistet werden kann: Beschreibung der verbleibenden Beeinträchtigung/en.**

**Der Verbotstatbestand § 44 Abs. 1 Nr. 3 BNatSchG wird erfüllt:**

ja

nein

**4.2 Fang, Verletzung oder Tötung von Tieren (§ 44 Abs. 1 Nr. 1 BNatSchG)**

**a) Werden Tiere gefangen, verletzt oder getötet?**

ja  nein

*Kurze Darstellung des Konflikts mit Benennung der wesentlichen, vom Vorhaben ausgehenden Wirkungen sowie Darstellung und ggf. Quantifizierung von Beeinträchtigungen.*

Eine Tötung oder Verletzung von Individuen der Arten kann nicht ausgeschlossen werden.

**b) Kann das Vorhaben bzw. die Planung zu einer signifikanten Erhöhung des Verletzungs- oder Tötungsrisikos von Tieren führen?**

ja  nein

*Darstellung des signifikant erhöhten Verletzungs- bzw. Tötungsrisikos.*

Eine signifikante Erhöhung des Tötungsrisikos ist nicht vollständig auszuschließen.

*Bei einem signifikant erhöhten Kollisionsrisiko sind Angaben zu:*

- den artspezifischen Verhaltensweisen,

- der häufigen Frequentierung des Einflussbereichs des Vorhabens bzw. der Planung und/oder
- der Wirksamkeit vorgesehener Schutzmaßnahmen erforderlich.

Eine Tötung oder Verletzung ist bei Rodung von besiedelten Gehölzbereichen nicht auszuschließen. Das Tötungsrisiko ist möglicherweise signifikant erhöht.

Wenn nein: Begründung, warum keine signifikante Schädigung prognostiziert wird.

c) **Sind Vermeidungsmaßnahmen möglich?**

ja  nein

*Kurze Beschreibung der Vermeidungsmaßnahmen (z.B. Bauzeitenregelung, Maßnahmen für kollisionsgefährdete Tierarten); ggf. Angabe der verbleibenden Beeinträchtigungen bei nur teilweise möglicher Vermeidung.*

Durch die Vermeidungsmaßnahmen V 1, V 2 und V 3 (Schutz vorhabensbedingt nicht entfallender Bäume, Tabuzonen während der Bauzeit, Festlegung von Rodungszeiten) können Beeinträchtigungen und Störungen vermieden werden.

Verweis auf die detaillierten Planunterlagen: \_\_\_\_\_.

**Der Verbotstatbestand § 44 Abs. 1 Nr. 1 BNatSchG wird erfüllt:**

ja

nein

**4.3 Erhebliche Störung (§ 44 Abs. 1 Nr. 2 BNatSchG)**

a) **Werden Tiere während der Fortpflanzungs-, Aufzucht-, Mauser-, Überwinterungs- und Wanderungszeiten erheblich gestört?**

ja  nein

*Kurze Darstellung des Konflikts mit Benennung der wesentlichen, vom Vorhaben ausgehenden Wirkungen (z.B. Lärm- oder Lichtimmissionen, Barriere- bzw. Trennwirkungen und/oder genetische Verinselung) auf die lokale Population sowie Darstellung und ggf. Quantifizierung von Beeinträchtigungen.*

Eine bauzeitbedingte Störung der Arten während der Fortpflanzungs-, Aufzucht-, Mauser-, Überwinterungs- und Wanderungszeiten ist nicht vollständig auszuschließen, auch wenn die Störungsempfindlichkeit der Arten als gering einzustufen ist. Dies ergibt sich aus der regelmäßigen Nutzung des Plangebietes auch als Nahrungshabitat der Arten. Die Störung ist jedoch nicht erheblich.

b) **Sind Vermeidungsmaßnahmen möglich?**

ja  nein

*Kurze Beschreibung der (ggf. vorgezogen durchzuführenden) Vermeidungsmaßnahmen, Angaben zur Wirksamkeit (Zeitpunkt, Plausibilität, etc.) und ggf. Angabe der verbleibenden Beeinträchtigungen bei nur teilweise möglicher Vermeidung.*

Durch die Vermeidungsmaßnahmen V1, V 2 und V 3 (Vollständiger Erhalt der Gehölz bereiche an der Murr, Tabuzonen während der Bauzeit, Festlegung von Rodungszeiten) können Beeinträchtigungen und Störungen vermieden werden.

Verweis auf die detaillierten Planunterlagen: \_\_\_\_\_.

**Der Verbotstatbestand § 44 Abs. 1 Nr. 2 BNatSchG wird erfüllt:**

ja

nein



**4.4 Entnahme von wildlebenden Pflanzen oder ihren Entwicklungsformen, Beschädigung oder Zerstörung ihrer Standorte (§ 44 Abs. 1 Nr. 4 BNatSchG)**

- a) **Werden wild lebende Pflanzen entnommen oder ihre Standorte beschädigt oder zerstört?**  ja  nein

*Kurze Darstellung des Konflikts mit Benennung der wesentlichen, vom Vorhaben ausgehenden Wirkungen sowie Darstellung und ggf. Quantifizierung von Beeinträchtigungen.*

- b) **Sind Vermeidungsmaßnahmen möglich?**  ja  nein

*Kurze Beschreibung der Vermeidungsmaßnahmen; ggf. Angabe der verbleibenden Beeinträchtigungen bei nur teilweise möglicher Vermeidung.*

*Verweis auf die detaillierten Planunterlagen: \_\_\_\_\_.*

- c) **Handelt es sich um ein/e nach § 15 BNatSchG oder § 18 Abs. 2 Satz 1 BNatSchG zulässige/s Vorhaben bzw. Planung (§ 44 Abs. 5 Satz 1 BNatSchG)?**  ja  nein  
(vgl. BVerwG, Urt. vom 14.07.2011 - 9 A 12.10 - Rz.117 und 118)

*Kurze Begründung, dass die Eingriffsregelung korrekt abgearbeitet worden ist, und Verweis auf die detaillierten Planunterlagen.*

- d) **Wird die ökologische Funktion im räumlichen Zusammenhang ohne vorgezogene Ausgleichsmaßnahmen gewahrt (§ 44 Abs. 5 Satz 4 i.V.m. Satz 2 BNatSchG)?**  ja  nein

*Kurze Begründung.*

- e) **Kann die ökologische Funktion durch vorgezogene Ausgleichsmaßnahmen (CEF) gewährleistet werden (§ 44 Abs. 5 Satz 4 i.V.m. Satz 3 BNatSchG)?**  ja  nein

*Beschreibung der Maßnahmen, die zum Funktionserhalt der Art bzw. ihrer Standorte vorgesehen werden können, mit Angaben zu:*

- Art und Umfang der Maßnahmen,*
- der ökologischen Wirkungsweise,*
- dem räumlichen Zusammenhang,*
- Beginn und Dauer der Maßnahmen (Umsetzungszeitrahmen),*
- der Prognose, wann die ökologische Funktion erreicht sein wird,*
- der Dauer von evtl. Unterhaltungsmaßnahmen,*
- der Festlegung von Funktionskontrollen (Monitoring) und zum Risikomanagement*
- der rechtlichen Sicherung der Maßnahmenflächen (tatsächliche und rechtliche Verfügbarkeit).*

*Verweis auf die detaillierten Planunterlagen: \_\_\_\_\_.*

- f) **Falls kein oder kein vollständiger Funktionserhalt gewährleistet werden kann: Beschreibung der verbleibenden Beeinträchtigung/en.**

**Der Verbotstatbestand § 44 Abs. 1 Nr. 4 BNatSchG wird erfüllt:**

ja

nein

#### 4.5 Kartografische Darstellung

Kartografische Darstellung der in 4.1 - 4.4 aufgeführten Konflikte sowie der vorgesehenen Maßnahmen zur Vermeidung und / oder zur Sicherung der kontinuierlichen ökologischen Funktionalität (CEF-Maßnahmen)<sup>6</sup>.

<sup>6</sup> Die unter Punkt 3.4 und 4.5 erwähnten kartografischen Darstellungen können in einer gemeinsamen Karte erfolgen.

#### 5. Ausnahmeverfahren

Wird im Falle der Erfüllung eines oder mehrerer Verbotstatbestände des § 44 Abs. 1 BNatSchG (vgl. Ziffern 4.1, 4.2, 4.3 und/oder 4.4) die Erteilung einer Ausnahme nach § 45 Abs. 7 BNatSchG beantragt?

- nein - Vorhaben bzw. Planung ist unzulässig, Prüfung endet hiermit.  
 ja - weiter mit Punkt 5.1 ff.

##### 5.1 Ausnahmegründe (§ 45 Abs. 7 Satz 1 BNatSchG)

- zur Abwendung erheblicher land-, forst-, fischerei-, wasser- oder sonstiger erheblicher wirtschaftlicher Schäden (§ 45 Abs. 7 Satz 1 Nr. 1 BNatSchG),  
 zum Schutz der natürlich vorkommenden Tier- und Pflanzenwelt (§ 45 Abs. 7 Satz 1 Nr. 2 BNatSchG),  
 für Zwecke der Forschung, Lehre, Bildung oder Wiederansiedlung oder diesen Zwecken dienende Maßnahmen der Aufzucht oder künstlichen Vermehrung (§ 45 Abs. 7 Satz 1 Nr. 3 BNatSchG),  
 im Interesse der Gesundheit des Menschen, der öffentlichen Sicherheit, einschließlich der Verteidigung und des Schutzes der Zivilbevölkerung oder der maßgeblich günstigen Auswirkungen auf die Umwelt (§ 45 Abs. 7 Satz 1 Nr. 4 BNatSchG) oder  
 aus anderen zwingenden Gründen des überwiegenden öffentlichen Interesses einschließlich solcher sozialer oder wirtschaftlicher Art (§ 45 Abs. 7 Satz 1 Nr. 5 BNatSchG).

Zu den betreffenden Ausnahmegründen vgl. die ausführliche Begründung in den detaillierten Planunterlagen: \_\_\_\_\_.

##### 5.2 Zumutbare Alternativen (§ 45 Abs. 7 Satz 2 BNatSchG)

Existieren anderweitig zumutbare Alternativen (z.B. Standort- oder Ausführungsalternativen), die in Bezug auf die Art schonender sind?

- ja - Vorhaben bzw. Planung ist unzulässig, Prüfung endet hiermit.  
 nein - weiter mit Pkt. 5.3.

Bei ja: Textliche Kurzbeschreibung dieser Lösungen.

Bei nein: Textliche Kurzbeschreibung, welche Alternativen mit welchen Ergebnissen geprüft wurden.

Die untersuchten Alternativlösungen sind in den detaillierten Planunterlagen \_\_\_\_\_ dargestellt.

##### 5.3 Prüfung der Verschlechterung des Erhaltungszustands der Populationen der Art (§ 45 Abs. 7 Satz 2 BNatSchG; bei FFH-Anhang IV Arten i.V.m. Art. 16 Abs. 1 FFH-RL)

a) Erhaltungszustand vor der Realisierung des Vorhabens bzw. der Planung?

Art	Lokal betroffene Population	Populationen im natürlichen Verbreitungs-
-----	-----------------------------	-------------------------------------------

	<i>(Kurze Beschreibung des Erhaltungszustands der lokalen Population (Interpretation und Einordnung der Angaben unter Pkt. 3.3.); Verweis auf die detaillierten Planunterlagen: _____)</i>	<b>gebiet</b> <i>(Beschreibung des Erhaltungszustands der Populationen auf der übergeordneten Ebene (auf Landes- oder übergeordneter Populationsebene; Verweis auf die detaillierten Planunterlagen: _____)</i>

b) **Erhaltungszustand nach der Realisierung des Vorhabens bzw. der Planung?**

<b>Art</b>	<b>Lokal betroffene Population</b> <i>(Textliche Prognose und Wirkung; Verweis auf die detaillierten Planunterlagen: _____)</i>	<b>Populationen im natürlichen Verbreitungsgebiet</b> <i>(Textliche Prognose und Wirkung; Verweis auf die detaillierten Planunterlagen: _____)</i>

c) **Bewertung einer Verschlechterung des Erhaltungszustands von Europäischen Vogelarten**

**Liegt eine Verschlechterung des aktuellen (günstigen oder ungünstigen) Erhaltungszustands der Populationen einer europäischen Vogelart vor?**

**nein - Vorhaben bzw. Planung ist zulässig, Prüfung endet hiermit.**

**ja**

*Kurze Begründung:*

*Verweis auf die detaillierten Planunterlagen: \_\_\_\_\_.*

**Wenn ja: Kann der aktuelle Erhaltungszustand der Populationen durch FCS-Maßnahmen gewahrt werden?**

**nein - Vorhaben bzw. Planung ist unzulässig, Prüfung endet hiermit.**

**ja - Vorhaben bzw. Planung ist zulässig, Prüfung endet hiermit.**

*Darstellung der Maßnahmen zur Sicherung des aktuellen Erhaltungszustands (FCS-Maßnahmen) auf lokaler Ebene bzw. im natürlichen Verbreitungsgebiet (auf Landes- oder übergeordneter Populationsebene) mit Angaben zu:*

- *Art und Umfang der Maßnahmen,*
- *der Wirkungsweise im Populationskontext,*
- *Zeitpunkt und Zuverlässigkeit des Erfolgseintritts (Referenzen oder Quellen),*
- *der Dauer von evtl. Unterhaltungsmaßnahmen,*
- *der Festlegung von Funktionskontrollen (Monitoring) und zum Risikomanagement*
- *der rechtlichen Sicherung der Maßnahmenflächen (tatsächliche und rechtliche Verfügbarkeit).*

*Verweis auf die detaillierten Planunterlagen: \_\_\_\_\_.*

d) **Bewertung einer Verschlechterung des Erhaltungszustands von Arten des Anhangs IV der FFH-RL (Art. 16 Abs. 1 FFH-RL)**

aa) **Liegt eine Verschlechterung des günstigen Erhaltungszustands der Populationen einer Art des Anhangs IV der FFH-RL vor?**

**nein - Vorhaben bzw. Planung ist zulässig, Prüfung endet hiermit.**

**ja**

*Kurze Begründung:*

*Verweis auf die detaillierten Planunterlagen: \_\_\_\_\_.*

**Wenn ja: Kann der günstige Erhaltungszustand der Populationen durch FCS-Maßnahmen erhalten werden?**

**nein - Vorhaben bzw. Planung ist unzulässig, Prüfung endet hiermit.**

**ja - Vorhaben bzw. Planung ist zulässig, Prüfung endet hiermit.**

*Darstellung der Maßnahmen zur Herstellung des günstigen Erhaltungszustands (FCS-Maßnahmen) auf lokaler Ebene bzw. im natürlichen Verbreitungsgebiet (auf Landes- oder übergeordneter Populationsebene) mit Angaben zu:*

- Art und Umfang der Maßnahmen,*
- der Wirkungsweise im Populationskontext,*
- Zeitpunkt und Zuverlässigkeit des Erfolgeintritts (Referenzen oder Quellen),*
- der Dauer von evtl. Unterhaltungsmaßnahmen,*
- der Festlegung von Funktionskontrollen (Monitoring) und zum Risikomanagement*
- der rechtlichen Sicherung der Maßnahmenflächen (tatsächliche und rechtliche Verfügbarkeit).*

*Verweis auf die detaillierten Planunterlagen: \_\_\_\_\_.*

bb) **Wird bei einem ungünstigen Erhaltungszustand der Populationen einer Art des Anhangs IV der FFH-RL der Erhaltungszustand nicht weiter verschlechtert oder wird die Wiederherstellung eines günstigen Erhaltungszustands der Populationen nicht behindert?**

**ja - Vorhaben bzw. Planung ist zulässig, Prüfung endet hiermit.**

**nein - Vorhaben bzw. Planung ist unzulässig, Prüfung endet hiermit.**

*Kurze Begründung:*

*Verweis auf die detaillierten Planunterlagen: \_\_\_\_\_.*

**6. Fazit**

**6.1 Unter Berücksichtigung der Wirkungsprognose und/oder der vorgesehenen Vermeidungs- und CEF- Maßnahmen werden die Verbotstatbestände des § 44 Abs. 1 Nr. 1 bis 4 BNatSchG**

**nicht erfüllt - Vorhaben bzw. Planung ist zulässig.**

**erfüllt - weiter mit Pkt. 6.2.**

**6.2 Unter Berücksichtigung der Wirkungsprognose und/oder der vorgesehenen FCS-Maßnahmen**

**sind die Voraussetzungen gemäß § 45 Abs. 7 BNatSchG (ggf. i.V.m. Art. 16 Abs. 1 FFH-RL) nicht erfüllt - Vorhaben bzw. Planung ist unzulässig.**

**sind die Voraussetzungen gemäß § 45 Abs. 7 BNatSchG (ggf. i.V.m. Art. 16 Abs. 1 FFH-RL) erfüllt - Vorhaben bzw. Planung ist zulässig.**

## Formblatt zur speziellen artenschutzrechtlichen Prüfung von Arten des Anhangs IV der FFH-RL und von Europäischen Vogelarten nach §§ 44 und 45 BNatSchG (saP)

Stand: Mai 2012

 Zutreffendes bitte ausfüllen bzw. ankreuzen

**Hinweise:**

- Dieses Formblatt ersetzt nicht die erforderliche fachgutachterliche Prüfung der artenschutzrechtlichen Verbotstatbestände und ggf. die Begründung der Ausnahmevoraussetzungen.
- Die spezielle artenschutzrechtliche Prüfung gilt nur für die Arten des Anhangs IV der FFH-RL, die Europäischen Vogelarten und die Verantwortungsarten. Die übrigen besonders geschützten Arten sind im Rahmen der Eingriffsregelung nach §§ 14 ff BNatSchG (vgl. § 44 Abs. 5 Satz 5 BNatSchG) bzw. in der Bauleitplanung nach § 18 Abs. 1 BNatSchG i.V.m. BauGB abzuarbeiten.
- Mit diesem Formblatt wird das Vorhaben bzw. die Planung nur auf eine betroffene Art (bzw. Gilde bei Europäischen Vogelarten) geprüft. Sind mehrere europarechtlich geschützte Arten betroffen, sind jeweils gesonderte Formblätter vorzulegen. Eine Aussage, ob das Vorhaben bzw. die Planung insgesamt artenschutzrechtlich zulässig ist, kann nur im Rahmen der erforderlichen fachgutachterlichen Gesamtprüfung erfolgen.
- Auf die Ausfüllung einzelner Abschnitte des Formblatts kann verzichtet werden, wenn diese im konkreten Einzelfall nicht relevant sind (z.B. wenn eine Ausnahmeprüfung nach Ziffer 5 nicht erforderlich ist).

**1. Vorhaben bzw. Planung**

Kurze Vorhabens- bzw. Planungsbeschreibung.

Bebauungsplan „Sportanlagen Murratal – 1. Änderung“, Gemeinde Murr (2018)

Für die saP relevante Planunterlagen:

- Übersichtsbegehung Artenschutz mit Habitatpotentialanalyse zum Bebauungsplan „Sportanlagen Murratal – 1. Änderung“, WERKGRUPPE GRUEN (2018A)
- Erfassung der Baumhöhlen zum Bebauungsplan „Sportanlagen Murratal – 1. Änderung“, WERKGRUPPE GRUEN (2018B)
- ZIELARTENKONZEPT BADEN-WÜRTTEMBERG

**2. Schutz- und Gefährdungsstatus der betroffenen Art<sup>1</sup>**

Art des Anhangs IV der FFH-RL

Europäische Vogelart<sup>2</sup>

Deutscher Name	Wissenschaftlicher Name	Rote Liste Status in Deutschland	Rote Liste Status in BaWü
Hirschkäfer Juchtenkäfer	Lucanus cervus Osmoderma eremita	<input type="checkbox"/> 0 (erloschen oder verschollen) <input type="checkbox"/> 1 (vom Erlöschen bedroht) <input checked="" type="checkbox"/> 2 (stark gefährdet) <input type="checkbox"/> 3 (gefährdet) <input type="checkbox"/> R (Art geografischer Restriktion) <input type="checkbox"/> V (Vorwarnliste)	<input type="checkbox"/> 0 (erloschen oder verschollen) <input type="checkbox"/> 1 (vom Erlöschen bedroht) <input checked="" type="checkbox"/> 2 (stark gefährdet) <input checked="" type="checkbox"/> 3 (gefährdet) <input type="checkbox"/> R (Art geografischer Restriktion) <input type="checkbox"/> V (Vorwarnliste)

<sup>1</sup> Es sind nur die Arten des Anhangs IV der FFH-RL und die Europäischen Vogelarten darzustellen, weil der Erlass einer Rechtsverordnung für die Verantwortungsarten gemäß § 54 Abs. 1 Nr. 2 BNatSchG gegenwärtig noch aussteht.

<sup>2</sup> *Einzeln zu behandeln sind nur die Vogelarten der Roten Listen. Die übrigen Vogelarten können zu Gilden zusammengefasst werden.*

### 3. Charakterisierung der betroffenen Tierart<sup>3</sup>

#### 3.1 Lebensraumansprüche und Verhaltensweisen

*Textliche Kurzbeschreibung mit Quellenangaben<sup>4</sup>.*

*Insbesondere:*

- *Angaben zur Art und zum Flächenanspruch bezüglich der Fortpflanzungs- und Ruhestätten (z. B. Angaben zur Reviergröße, Nistplatztreue), essentiellen Teilhabitats und Nahrungshabitats und deren räumliche Abgrenzung.*
- *Artspezifische Empfindlichkeit gegenüber bau-, anlage- und betriebsbedingten Störwirkungen des Vorhabens.*
- *Dauer der Fortpflanzungs-, Aufzucht-, Mauser-, Überwinterungs- und Wanderungszeiten und Charakter der in diesen Phasen beanspruchten Gebiete / Flächen.*

Der Erhaltungszustand des Juchtenkäfer und des Hirschkäfer ist als ungünstig einzustufen.

<sup>3</sup> *Angaben bei Pflanzen entsprechend anpassen.*

<sup>4</sup> *Zum Beispiel: Grundlagenwerke BaWü, Zielartenkonzept BaWü (ZAK) oder Artensteckbriefe.*

#### 3.2 Verbreitung im Untersuchungsraum

nachgewiesen       potenziell möglich

*Kurzbeschreibung mit Quellenangaben, insbesondere zur:*

- *Bedeutung des Vorkommens (lokal, regional, landesweit, bundesweit, europaweit),*
- *Lage zum Vorhaben,*
- *Art des Habitats (z.B. Brut- oder Nahrungshabitat).*

*Im Fall eines nur potenziellen Vorkommens ist darzulegen,*

- *welche Gegebenheiten (insb. Biotopstrukturen) für die Möglichkeit des Vorkommens der Art sprechen und*
- *aus welchen Gründen der Nachweis des Vorkommens nicht geführt werden konnte (Worst-case-Analysen sind allerdings nur zulässig, wenn wissenschaftliche Erkenntnislücken vorhanden sind, die nicht behebbar sind) bzw. nicht geführt werden muss (z.B. wenn die Art durch die Vorhabenwirkungen nicht in verbotsrelevanter Weise betroffen werden kann oder wenn eine Ermittlung des Artvorkommens unverhältnismäßig wäre, was jedoch von der zuständigen Naturschutzbehörde festzustellen wäre).*

In den Gehölzbereichen an der Murr konnte ein Vorkommen des Juchtenkäfer und des Hirschkäfer im Rahmen der Übersichtsbegehung Artenschutz mit Habitatpotentialanalyse zum Bebauungsplan „Sportanlagen Murratal – 1. Änderung“ (siehe WERKGRUPPE GRUEN, 2018A) nicht vollständig ausgeschlossen werden.

#### 3.3 Abgrenzung und Bewertung des Erhaltungszustandes der lokalen Population

*Kurzbeschreibung der vom Vorhaben betroffenen lokalen Population einschließlich ihrer Abgrenzung; Begründung des Erhaltungszustandes (Zustand der Population, Habitatqualität, Beeinträchtigungen).*

Der Erhaltungszustand der Arten ist als ungünstig einzustufen.

### 3.4 Kartografische Darstellung

*Inbesondere kartografische Darstellung des Artvorkommens / der lokalen Population, der betroffenen Fortpflanzungs- und Ruhestätten, essentiellen Teilhabitate sowie der Nahrungshabitate<sup>5</sup>.*

<sup>5</sup> Die unter Punkt 3.4 und 4.5 erwähnten kartografischen Darstellungen können in einer gemeinsamen Karte erfolgen.

## 4. Prognose und Bewertung der Schädigung und / oder Störung nach § 44 Abs. 1 BNatSchG (bau-, anlage- und betriebsbedingt)

### 4.1 Entnahme, Beschädigung oder Zerstörung von Fortpflanzungs- oder Ruhestätten (§ 44 Abs. 1 Nr. 3 BNatSchG)

- a) **Werden Fortpflanzungs- oder Ruhestätten aus der Natur entnommen, beschädigt oder zerstört?**

ja  nein

*Kurze Darstellung des Konflikts mit Benennung der wesentlichen, vom Vorhaben ausgehenden Wirkungen sowie der konkret betroffenen Fortpflanzungs- oder Ruhestätten.*

Ein Verlust von Fortpflanzungs- und Ruhestätten ist projektbedingt nicht vollständig auszuschließen.

Randlich sind bauzeitlich bedingte Beeinträchtigungen weiterer Arten nicht auszuschließen (Ruhestätten im Planbereich).

- b) **Werden Nahrungs- und/oder andere essentielle Teilhabitate so erheblich beschädigt oder zerstört, dass dadurch die Funktionsfähigkeit von Fortpflanzungs- oder Ruhestätten vollständig entfällt?**

ja  nein

(vgl. LANA stA "Arten- und Biotopschutz": Ziffer I. 3. der Hinweise zu den zentralen unbestimmten Rechtsbegriffen des Bundesnaturschutzgesetzes, 2009)

*Beschreibung der Auswirkungen des Vorhabens auf Nahrungshabitate und oder andere essentielle Teilhabitate sowie Einschätzung der Rückwirkungen auf die Fortpflanzungs- oder Ruhestätten.*

- c) **Werden Fortpflanzungs- oder Ruhestätten durch Störungen oder sonstige Vorhabenwirkungen so beeinträchtigt und damit beschädigt, dass diese nicht mehr nutzbar sind?**

ja  nein

(vgl. LANA stA "Arten- und Biotopschutz": Ziffer I. 2. der Hinweise zu den zentralen unbestimmten Rechtsbegriffen des Bundesnaturschutzgesetzes, 2009)

*Beschreibung der Auswirkungen.*

- d) **Sind Vermeidungsmaßnahmen möglich?**

ja  nein

*Kurze Beschreibung der Vermeidungsmaßnahmen; ggf. Angabe der verbleibenden Beeinträchtigungen bei nur teilweise möglicher Vermeidung.*

Durch die Vermeidungsmaßnahmen V 1, V 2 und V 3 (Schutz vorhabensbedingt nicht entfallender Bäume, Tabuzonen während der Bauzeit, Festlegung von Rodungszeiten) können Beeinträchtigungen und Störungen vermieden werden.

*Verweis auf die detaillierten Planunterlagen: \_\_\_\_\_.*

- e) **Handelt es sich um ein/e nach § 15 BNatSchG oder § 18 Abs. 2 Satz 1 BNatSchG zulässige/s Vorhaben bzw. Planung (§ 44 Abs. 5 Satz 1 BNatSchG)?**

ja  nein

(vgl. BVerwG, Urt. vom 14.07.2011 - 9 A 12.10 - Rz.117 und 118)

*Kurze Begründung, dass die Eingriffsregelung korrekt abgearbeitet worden ist, und Verweis auf die detaillierten Planunterlagen.*

Die Eingriffsregelung ist im Umweltbericht mit Eingriffs-/ Ausgleichsbilanzierung korrekt abgearbeitet.

- f) **Wird die ökologische Funktion im räumlichen Zusammenhang ohne vorgezogene Ausgleichsmaßnahmen gewahrt (§ 44 Abs. 5 Satz 2 BNatSchG)?**  ja  nein

*Prüfung, ob im räumlichen Zusammenhang geeignete (und nicht bereits anderweitig besetzte) Ausweichmöglichkeiten für die betroffenen Individuen bestehen.*

- g) **Kann die ökologische Funktion durch vorgezogene Ausgleichsmaßnahmen (CEF) gewährleistet werden (§ 44 Abs. 5 Satz 3 BNatSchG)?**  ja  nein

*Beschreibung der Maßnahmen, die zum Funktionserhalt der Fortpflanzungs- oder Ruhestätten im räumlichen Zusammenhang vorgesehen sind, mit Angaben zu:*

- Art und Umfang der Maßnahmen,
- der ökologischen Wirkungsweise,
- dem räumlichen Zusammenhang,
- Beginn und Dauer der Maßnahmen (Umsetzungszeitrahmen),
- der Prognose, wann die ökologische Funktion erreicht sein wird,
- der Dauer von evtl. Unterhaltungsmaßnahmen,
- der Festlegung von Funktionskontrollen (Monitoring) und zum Risikomanagement
- der rechtlichen Sicherung der Maßnahmenflächen (tatsächliche und rechtliche Verfügbarkeit).

*Verweis auf die detaillierten Planunterlagen: \_\_\_\_\_.*

- h) **Falls kein oder kein vollständiger Funktionserhalt gewährleistet werden kann: Beschreibung der verbleibenden Beeinträchtigung/en.**

**Der Verbotstatbestand § 44 Abs. 1 Nr. 3 BNatSchG wird erfüllt:**

- ja  
 nein

#### **4.2 Fang, Verletzung oder Tötung von Tieren (§ 44 Abs. 1 Nr. 1 BNatSchG)**

- a) **Werden Tiere gefangen, verletzt oder getötet?**  ja  nein

*Kurze Darstellung des Konflikts mit Benennung der wesentlichen, vom Vorhaben ausgehenden Wirkungen sowie Darstellung und ggf. Quantifizierung von Beeinträchtigungen.*

Eine Tötung oder Verletzung von Individuen der Arten kann nicht ausgeschlossen werden.

- b) **Kann das Vorhaben bzw. die Planung zu einer signifikanten Erhöhung des Verletzungs- oder Tötungsrisikos von Tieren führen?**  ja  nein

*Darstellung des signifikant erhöhten Verletzungs- bzw. Tötungsrisikos.*

Eine signifikante Erhöhung des Tötungsrisikos ist nicht vollständig auszuschließen.

*Bei einem signifikant erhöhten Kollisionsrisiko sind Angaben zu:*

- den artspezifischen Verhaltensweisen,
- der häufigen Frequentierung des Einflussbereichs des Vorhabens bzw. der Planung und/oder
- der Wirksamkeit vorgesehener Schutzmaßnahmen erforderlich.

Eine Tötung oder Verletzung ist bei Rodung von besiedelten Gehölzbereichen nicht auszuschließen. Das Tötungsrisiko ist möglicherweise signifikant erhöht.



Wenn nein: Begründung, warum keine signifikante Schädigung prognostiziert wird.

c) **Sind Vermeidungsmaßnahmen möglich?**

ja  nein

*Kurze Beschreibung der Vermeidungsmaßnahmen (z.B. Bauzeitenregelung, Maßnahmen für kollisionsgefährdete Tierarten); ggf. Angabe der verbleibenden Beeinträchtigungen bei nur teilweise möglicher Vermeidung.*

Durch die Vermeidungsmaßnahmen V 1, V 2 und V 3 (Schutz vorhabensbedingt nicht entfallender Bäume, Tabuzonen während der Bauzeit, Festlegung von Rodungszeiten) können Beeinträchtigungen und Störungen vermieden werden.

Verweis auf die detaillierten Planunterlagen: \_\_\_\_\_.

**Der Verbotstatbestand § 44 Abs. 1 Nr. 1 BNatSchG wird erfüllt:**

ja

nein

**4.3 Erhebliche Störung (§ 44 Abs. 1 Nr. 2 BNatSchG)**

a) **Werden Tiere während der Fortpflanzungs-, Aufzucht-, Mauser-, Überwinterungs- und Wanderungszeiten erheblich gestört?**

ja  nein

*Kurze Darstellung des Konflikts mit Benennung der wesentlichen, vom Vorhaben ausgehenden Wirkungen (z.B. Lärm- oder Lichtimmissionen, Barriere- bzw. Trennwirkungen und/oder genetische Verinselung) auf die lokale Population sowie Darstellung und ggf. Quantifizierung von Beeinträchtigungen.*

b) **Sind Vermeidungsmaßnahmen möglich?**

ja  nein

*Kurze Beschreibung der (ggf. vorgezogen durchzuführenden) Vermeidungsmaßnahmen, Angaben zur Wirksamkeit (Zeitpunkt, Plausibilität, etc.) und ggf. Angabe der verbleibenden Beeinträchtigungen bei nur teilweise möglicher Vermeidung.*

Verweis auf die detaillierten Planunterlagen: \_\_\_\_\_.

**Der Verbotstatbestand § 44 Abs. 1 Nr. 2 BNatSchG wird erfüllt:**

ja

nein

**4.4 Entnahme von wildlebenden Pflanzen oder ihren Entwicklungsformen, Beschädigung oder Zerstörung ihrer Standorte (§ 44 Abs. 1 Nr. 4 BNatSchG)**

a) **Werden wild lebende Pflanzen entnommen oder ihre Standorte beschädigt oder zerstört?**

ja  nein

*Kurze Darstellung des Konflikts mit Benennung der wesentlichen, vom Vorhaben ausgehenden Wirkungen sowie Darstellung und ggf. Quantifizierung von Beeinträchtigungen.*

b) **Sind Vermeidungsmaßnahmen möglich?**

ja  nein

*Kurze Beschreibung der Vermeidungsmaßnahmen; ggf. Angabe der verbleibenden*

*Beeinträchtigungen bei nur teilweise möglicher Vermeidung.*

*Verweis auf die detaillierten Planunterlagen: \_\_\_\_\_.*

- c) **Handelt es sich um ein/e nach § 15 BNatSchG oder § 18 Abs. 2 Satz 1 BNatSchG zulässige/s Vorhaben bzw. Planung (§ 44 Abs. 5 Satz 1 BNatSchG)?**  ja  nein  
(vgl. BVerwG, Urt. vom 14.07.2011 - 9 A 12.10 - Rz.117 und 118)

*Kurze Begründung, dass die Eingriffsregelung korrekt abgearbeitet worden ist, und Verweis auf die detaillierten Planunterlagen.*

- d) **Wird die ökologische Funktion im räumlichen Zusammenhang ohne vorgezogene Ausgleichsmaßnahmen gewahrt (§ 44 Abs. 5 Satz 4 i.V.m. Satz 2 BNatSchG)?**  ja  nein

*Kurze Begründung.*

- e) **Kann die ökologische Funktion durch vorgezogene Ausgleichsmaßnahmen (CEF) gewährleistet werden (§ 44 Abs. 5 Satz 4 i.V.m. Satz 3 BNatSchG)?**  ja  nein

*Beschreibung der Maßnahmen, die zum Funktionserhalt der Art bzw. ihrer Standorte vorgesehen werden können, mit Angaben zu:*

- Art und Umfang der Maßnahmen,
- der ökologischen Wirkungsweise,
- dem räumlichen Zusammenhang,
- Beginn und Dauer der Maßnahmen (Umsetzungszeitrahmen),
- der Prognose, wann die ökologische Funktion erreicht sein wird,
- der Dauer von evtl. Unterhaltungsmaßnahmen,
- der Festlegung von Funktionskontrollen (Monitoring) und zum Risikomanagement
- der rechtlichen Sicherung der Maßnahmenflächen (tatsächliche und rechtliche Verfügbarkeit).

*Verweis auf die detaillierten Planunterlagen: \_\_\_\_\_.*

- f) **Falls kein oder kein vollständiger Funktionserhalt gewährleistet werden kann: Beschreibung der verbleibenden Beeinträchtigung/en.**

**Der Verbotstatbestand § 44 Abs. 1 Nr. 4 BNatSchG wird erfüllt:**

- ja  
 nein

#### 4.5 Kartografische Darstellung

*Kartografische Darstellung der in 4.1 - 4.4 aufgeführten Konflikte sowie der vorgesehenen Maßnahmen zur Vermeidung und / oder zur Sicherung der kontinuierlichen ökologischen Funktionalität (CEF-Maßnahmen)<sup>6</sup>.*

<sup>6</sup> Die unter Punkt 3.4 und 4.5 erwähnten kartografischen Darstellungen können in einer gemeinsamen Karte erfolgen.

#### 5. Ausnahmeverfahren

**Wird im Falle der Erfüllung eines oder mehrerer Verbotstatbestände des § 44 Abs. 1 BNatSchG (vgl. Ziffern 4.1, 4.2, 4.3 und/oder 4.4) die Erteilung einer Ausnahme nach § 45 Abs. 7 BNatSchG beantragt?**

- nein - Vorhaben bzw. Planung ist unzulässig, Prüfung endet hiermit.  
 ja - weiter mit Punkt 5.1 ff.

**5.1 Ausnahmegründe (§ 45 Abs. 7 Satz 1 BNatSchG)**

- zur Abwendung erheblicher land-, forst-, fischerei-, wasser- oder sonstiger erheblicher wirtschaftlicher Schäden (§ 45 Abs. 7 Satz 1 Nr. 1 BNatSchG),
- zum Schutz der natürlich vorkommenden Tier- und Pflanzenwelt (§ 45 Abs. 7 Satz 1 Nr. 2 BNatSchG),
- für Zwecke der Forschung, Lehre, Bildung oder Wiederansiedlung oder diesen Zwecken dienende Maßnahmen der Aufzucht oder künstlichen Vermehrung (§ 45 Abs. 7 Satz 1 Nr. 3 BNatSchG),
- im Interesse der Gesundheit des Menschen, der öffentlichen Sicherheit, einschließlich der Verteidigung und des Schutzes der Zivilbevölkerung oder der maßgeblich günstigen Auswirkungen auf die Umwelt (§ 45 Abs. 7 Satz 1 Nr. 4 BNatSchG) oder
- aus anderen zwingenden Gründen des überwiegenden öffentlichen Interesses einschließlich solcher sozialer oder wirtschaftlicher Art (§ 45 Abs. 7 Satz 1 Nr. 5 BNatSchG).

Zu den betreffenden Ausnahmegründen vgl. die ausführliche Begründung in den detaillierten Planunterlagen: \_\_\_\_\_.

**5.2 Zumutbare Alternativen (§ 45 Abs. 7 Satz 2 BNatSchG)**

**Existieren anderweitig zumutbare Alternativen (z.B. Standort- oder Ausführungsalternativen), die in Bezug auf die Art schonender sind?**

- ja - Vorhaben bzw. Planung ist unzulässig, Prüfung endet hiermit.
- nein - weiter mit Pkt. 5.3.

Bei ja: Textliche Kurzbeschreibung dieser Lösungen.

Bei nein: Textliche Kurzbeschreibung, welche Alternativen mit welchen Ergebnissen geprüft wurden.

Die untersuchten Alternativlösungen sind in den detaillierten Planunterlagen \_\_\_\_\_ dargestellt.

**5.3 Prüfung der Verschlechterung des Erhaltungszustands der Populationen der Art (§ 45 Abs. 7 Satz 2 BNatSchG; bei FFH-Anhang IV Arten i.V.m. Art. 16 Abs. 1 FFH-RL)**

a) **Erhaltungszustand vor der Realisierung des Vorhabens bzw. der Planung?**

Art	Lokal betroffene Population <i>(Kurze Beschreibung des Erhaltungszustands der lokalen Population (Interpretation und Einordnung der Angaben unter Pkt. 3.3.); Verweis auf die detaillierten Planunterlagen: _____)</i>	Populationen im natürlichen Verbreitungsgebiet <i>(Beschreibung des Erhaltungszustands der Populationen auf der übergeordneten Ebene (auf Landes- oder übergeordneter Populationsebene; Verweis auf die detaillierten Planunterlagen: _____)</i>

b) **Erhaltungszustand nach der Realisierung des Vorhabens bzw. der Planung?**

Art	Lokal betroffene Population <i>(Textliche Prognose und Wirkung; Verweis auf die detaillierten Planunterlagen: _____)</i>	Populationen im natürlichen Verbreitungsgebiet <i>(Textliche Prognose und Wirkung; Verweis auf die detaillierten Planunterlagen: _____)</i>

c) **Bewertung einer Verschlechterung des Erhaltungszustands von Europäischen Vogelarten**

**Liegt eine Verschlechterung des aktuellen (günstigen oder ungünstigen) Erhaltungszustands der Populationen einer europäischen Vogelart vor?**

**nein - Vorhaben bzw. Planung ist zulässig, Prüfung endet hiermit.**

**ja**

*Kurze Begründung:*

*Verweis auf die detaillierten Planunterlagen: \_\_\_\_\_.*

**Wenn ja: Kann der aktuelle Erhaltungszustand der Populationen durch FCS-Maßnahmen gewahrt werden?**

**nein - Vorhaben bzw. Planung ist unzulässig, Prüfung endet hiermit.**

**ja - Vorhaben bzw. Planung ist zulässig, Prüfung endet hiermit.**

*Darstellung der Maßnahmen zur Sicherung des aktuellen Erhaltungszustands (FCS-Maßnahmen) auf lokaler Ebene bzw. im natürlichen Verbreitungsgebiet (auf Landes- oder übergeordneter Populationsebene) mit Angaben zu:*

- *Art und Umfang der Maßnahmen,*
- *der Wirkungsweise im Populationskontext,*
- *Zeitpunkt und Zuverlässigkeit des Erfolgseintritts (Referenzen oder Quellen),*
- *der Dauer von evtl. Unterhaltungsmaßnahmen,*
- *der Festlegung von Funktionskontrollen (Monitoring) und zum Risikomanagement*
- *der rechtlichen Sicherung der Maßnahmenflächen (tatsächliche und rechtliche Verfügbarkeit).*

*Verweis auf die detaillierten Planunterlagen: \_\_\_\_\_.*

d) **Bewertung einer Verschlechterung des Erhaltungszustands von Arten des Anhangs IV der FFH-RL (Art. 16 Abs. 1 FFH-RL)**

aa) **Liegt eine Verschlechterung des günstigen Erhaltungszustands der Populationen einer Art des Anhangs IV der FFH-RL vor?**

**nein - Vorhaben bzw. Planung ist zulässig, Prüfung endet hiermit.**

**ja**

*Kurze Begründung:*

*Verweis auf die detaillierten Planunterlagen: \_\_\_\_\_.*

**Wenn ja: Kann der günstige Erhaltungszustand der Populationen durch FCS-Maßnahmen erhalten werden?**

**nein - Vorhaben bzw. Planung ist unzulässig, Prüfung endet hiermit.**

**ja - Vorhaben bzw. Planung ist zulässig, Prüfung endet hiermit.**

*Darstellung der Maßnahmen zur Herstellung des günstigen Erhaltungszustands (FCS-Maßnahmen) auf lokaler Ebene bzw. im natürlichen Verbreitungsgebiet (auf Landes- oder übergeordneter Populationsebene) mit Angaben zu:*

- Art und Umfang der Maßnahmen,*
- der Wirkungsweise im Populationskontext,*
- Zeitpunkt und Zuverlässigkeit des Erfolgeintritts (Referenzen oder Quellen),*
- der Dauer von evtl. Unterhaltungsmaßnahmen,*
- der Festlegung von Funktionskontrollen (Monitoring) und zum Risikomanagement*
- der rechtlichen Sicherung der Maßnahmenflächen (tatsächliche und rechtliche Verfügbarkeit).*

*Verweis auf die detaillierten Planunterlagen: \_\_\_\_\_.*

bb) **Wird bei einem ungünstigen Erhaltungszustand der Populationen einer Art des Anhangs IV der FFH-RL der Erhaltungszustand nicht weiter verschlechtert oder wird die Wiederherstellung eines günstigen Erhaltungszustands der Populationen nicht behindert?**

**ja - Vorhaben bzw. Planung ist zulässig, Prüfung endet hiermit.**

**nein - Vorhaben bzw. Planung ist unzulässig, Prüfung endet hiermit.**

*Kurze Begründung:*

*Verweis auf die detaillierten Planunterlagen: \_\_\_\_\_.*

## 6. Fazit

**6.1 Unter Berücksichtigung der Wirkungsprognose und/oder der vorgesehenen Vermeidungs- und CEF- Maßnahmen werden die Verbotstatbestände des § 44 Abs. 1 Nr. 1 bis 4 BNatSchG**

**nicht erfüllt - Vorhaben bzw. Planung ist zulässig.**

**erfüllt - weiter mit Pkt. 6.2.**

**6.2 Unter Berücksichtigung der Wirkungsprognose und/oder der vorgesehenen FCS-Maßnahmen**

**sind die Voraussetzungen gemäß § 45 Abs. 7 BNatSchG (ggf. i.V.m. Art. 16 Abs. 1 FFH-RL) nicht erfüllt - Vorhaben bzw. Planung ist unzulässig.**

**sind die Voraussetzungen gemäß § 45 Abs. 7 BNatSchG (ggf. i.V.m. Art. 16 Abs. 1 FFH-RL) erfüllt - Vorhaben bzw. Planung ist zulässig.**

## Formblatt zur speziellen artenschutzrechtlichen Prüfung von Arten des Anhangs IV der FFH-RL und von Europäischen Vogelarten nach §§ 44 und 45 BNatSchG (saP)

Stand: Mai 2012

 Zutreffendes bitte ausfüllen bzw. ankreuzen

**Hinweise:**

- Dieses Formblatt ersetzt nicht die erforderliche fachgutachterliche Prüfung der artenschutzrechtlichen Verbotstatbestände und ggf. die Begründung der Ausnahmevoraussetzungen.
- Die spezielle artenschutzrechtliche Prüfung gilt nur für die Arten des Anhangs IV der FFH-RL, die Europäischen Vogelarten und die Verantwortungsarten. Die übrigen besonders geschützten Arten sind im Rahmen der Eingriffsregelung nach §§ 14 ff BNatSchG (vgl. § 44 Abs. 5 Satz 5 BNatSchG) bzw. in der Bauleitplanung nach § 18 Abs. 1 BNatSchG i.V.m. BauGB abzuarbeiten.
- Mit diesem Formblatt wird das Vorhaben bzw. die Planung nur auf eine betroffene Art (bzw. Gilde bei Europäischen Vogelarten) geprüft. Sind mehrere europarechtlich geschützte Arten betroffen, sind jeweils gesonderte Formblätter vorzulegen. Eine Aussage, ob das Vorhaben bzw. die Planung insgesamt artenschutzrechtlich zulässig ist, kann nur im Rahmen der erforderlichen fachgutachterlichen Gesamtprüfung erfolgen.
- Auf die Ausfüllung einzelner Abschnitte des Formblatts kann verzichtet werden, wenn diese im konkreten Einzelfall nicht relevant sind (z.B. wenn eine Ausnahmeprüfung nach Ziffer 5 nicht erforderlich ist).

**1. Vorhaben bzw. Planung**

Kurze Vorhabens- bzw. Planungsbeschreibung.

Bebauungsplan „Sportanlagen Murratal – 1. Änderung“, Gemeinde Murr (2018)

Für die saP relevante Planunterlagen:

- Übersichtsbegehung Artenschutz mit Habitatpotentialanalyse zum Bebauungsplan „Sportanlagen Murratal – 1. Änderung“, WERKGRUPPE GRUEN (2018A)
- Elektrobefischung vom 12.09.2017 im Rahmen des Fischmonitoring gemäß WRRL, THONHOFER (2017)
- ZIELARTENKONZEPT BADEN-WÜRTTEMBERG

**2. Schutz- und Gefährdungsstatus der betroffenen Art<sup>1</sup>**

- Art des Anhangs IV der FFH-RL  
 Europäische Vogelart<sup>2</sup>

Deutscher Name	Wissenschaftlicher Name	Rote Liste Status in Deutschland	Rote Liste Status in BaWü
Westgroppe	Cottus gobio	<input type="checkbox"/> 0 (erloschen oder verschollen) <input type="checkbox"/> 1 (vom Erlöschen bedroht) <input type="checkbox"/> 2 (stark gefährdet) <input type="checkbox"/> 3 (gefährdet) <input type="checkbox"/> R (Art geografischer Restriktion) <input type="checkbox"/> V (Vorwarnliste)	<input type="checkbox"/> 0 (erloschen oder verschollen) <input type="checkbox"/> 1 (vom Erlöschen bedroht) <input type="checkbox"/> 2 (stark gefährdet) <input type="checkbox"/> 3 (gefährdet) <input type="checkbox"/> R (Art geografischer Restriktion) <input checked="" type="checkbox"/> V (Vorwarnliste)

<sup>1</sup> Es sind nur die Arten des Anhangs IV der FFH-RL und die Europäischen Vogelarten darzustellen, weil der Erlass einer Rechtsverordnung für die Verantwortungsarten gemäß § 54 Abs. 1 Nr. 2 BNatSchG gegenwärtig noch aussteht.

<sup>2</sup> *Einzeln zu behandeln sind nur die Vogelarten der Roten Listen. Die übrigen Vogelarten können zu Gilden zusammengefasst werden.*

### 3. Charakterisierung der betroffenen Tierart<sup>3</sup>

#### 3.1 Lebensraumansprüche und Verhaltensweisen

*Textliche Kurzbeschreibung mit Quellenangaben<sup>4</sup>.*

*Insbesondere:*

- *Angaben zur Art und zum Flächenanspruch bezüglich der Fortpflanzungs- und Ruhestätten (z. B. Angaben zur Reviergröße, Nistplatztreue), essentiellen Teilhabitats und Nahrungshabitats und deren räumliche Abgrenzung.*
- *Artspezifische Empfindlichkeit gegenüber bau-, anlage- und betriebsbedingten Störwirkungen des Vorhabens.*
- *Dauer der Fortpflanzungs-, Aufzucht-, Mauser-, Überwinterungs- und Wanderungszeiten und Charakter der in diesen Phasen beanspruchten Gebiete / Flächen.*

Die Westgroppe wurde als charakteristische Fließgewässerart der an der Murr nachgewiesen. Der Erhaltungszustand ist für die Art als noch günstig einzustufen.

<sup>3</sup> *Angaben bei Pflanzen entsprechend anpassen.*

<sup>4</sup> *Zum Beispiel: Grundlagenwerke BaWü, Zielartenkonzept BaWü (ZAK) oder Artensteckbriefe.*

#### 3.2 Verbreitung im Untersuchungsraum

nachgewiesen       potenziell möglich

*Kurzbeschreibung mit Quellenangaben, insbesondere zur:*

- *Bedeutung des Vorkommens (lokal, regional, landesweit, bundesweit, europaweit),*
- *Lage zum Vorhaben,*
- *Art des Habitats (z.B. Brut- oder Nahrungshabitat).*

Die Westgroppe wurde im Rahmen der Elektrofischung am 12.09.2017 (siehe THONHOFER, 2017) nachgewiesen.

*Im Fall eines nur potenziellen Vorkommens ist darzulegen,*

- *welche Gegebenheiten (insb. Biotopstrukturen) für die Möglichkeit des Vorkommens der Art sprechen und*
- *aus welchen Gründen der Nachweis des Vorkommens nicht geführt werden konnte (Worst-case-Analysen sind allerdings nur zulässig, wenn wissenschaftliche Erkenntnislücken vorhanden sind, die nicht behebbar sind) bzw. nicht geführt werden muss (z.B. wenn die Art durch die Vorhabenwirkungen nicht in verbotsrelevanter Weise betroffen werden kann oder wenn eine Ermittlung des Artvorkommens unverhältnismäßig wäre, was jedoch von der zuständigen Naturschutzbehörde festzustellen wäre).*

#### 3.3 Abgrenzung und Bewertung des Erhaltungszustandes der lokalen Population

*Kurzbeschreibung der vom Vorhaben betroffenen lokalen Population einschließlich ihrer Abgrenzung; Begründung des Erhaltungszustandes (Zustand der Population, Habitatqualität, Beeinträchtigungen).*

Der Erhaltungszustand der Art ist als noch günstig einzustufen.

### 3.4 Kartografische Darstellung

*Inbesondere kartografische Darstellung des Artvorkommens / der lokalen Population, der betroffenen Fortpflanzungs- und Ruhestätten, essentiellen Teilhabitate sowie der Nahrungshabitate<sup>5</sup>.*

<sup>5</sup> Die unter Punkt 3.4 und 4.5 erwähnten kartografischen Darstellungen können in einer gemeinsamen Karte erfolgen.

## 4. Prognose und Bewertung der Schädigung und / oder Störung nach § 44 Abs. 1 BNatSchG (bau-, anlage- und betriebsbedingt)

### 4.1 Entnahme, Beschädigung oder Zerstörung von Fortpflanzungs- oder Ruhestätten (§ 44 Abs. 1 Nr. 3 BNatSchG)

- a) **Werden Fortpflanzungs- oder Ruhestätten aus der Natur entnommen, beschädigt oder zerstört?**  ja  nein

*Kurze Darstellung des Konflikts mit Benennung der wesentlichen, vom Vorhaben ausgehenden Wirkungen sowie der konkret betroffenen Fortpflanzungs- oder Ruhestätten.*

Ein Verlust von Fortpflanzungs- und Ruhestätten ist projektbedingt nicht gegeben. Randlich sind bauzeitlich bedingte Beeinträchtigungen weiterer Arten auszuschließen (Verlust des Nahrungshabitats, Ruhestätten im Planbereich).

- b) **Werden Nahrungs- und/oder andere essentielle Teilhabitate so erheblich beschädigt oder zerstört, dass dadurch die Funktionsfähigkeit von Fortpflanzungs- oder Ruhestätten vollständig entfällt?**  ja  nein

(vgl. LANA stA "Arten- und Biotopschutz": Ziffer I. 3. der Hinweise zu den zentralen unbestimmten Rechtsbegriffen des Bundesnaturschutzgesetzes, 2009)

*Beschreibung der Auswirkungen des Vorhabens auf Nahrungshabitate und oder andere essentielle Teilhabitate sowie Einschätzung der Rückwirkungen auf die Fortpflanzungs- oder Ruhestätten.*

- c) **Werden Fortpflanzungs- oder Ruhestätten durch Störungen oder sonstige Vorhabenwirkungen so beeinträchtigt und damit beschädigt, dass diese nicht mehr nutzbar sind?**  ja  nein

(vgl. LANA stA "Arten- und Biotopschutz": Ziffer I. 2. der Hinweise zu den zentralen unbestimmten Rechtsbegriffen des Bundesnaturschutzgesetzes, 2009)

*Beschreibung der Auswirkungen.*

- d) **Sind Vermeidungsmaßnahmen möglich?**  ja  nein

*Kurze Beschreibung der Vermeidungsmaßnahmen; ggf. Angabe der verbleibenden Beeinträchtigungen bei nur teilweise möglicher Vermeidung.*

*Verweis auf die detaillierten Planunterlagen: \_\_\_\_\_.*

- e) **Handelt es sich um ein/e nach § 15 BNatSchG oder § 18 Abs. 2 Satz 1 BNatSchG zulässige/s Vorhaben bzw. Planung (§ 44 Abs. 5 Satz 1 BNatSchG)?**  ja  nein

(vgl. BVerwG, Ur. vom 14.07.2011 - 9 A 12.10 - Rz.117 und 118)

*Kurze Begründung, dass die Eingriffsregelung korrekt abgearbeitet worden ist, und Verweis auf die detaillierten Planunterlagen.*

Die Eingriffsregelung ist im Umweltbericht mit Eingriffs-/ Ausgleichsbilanzierung korrekt abgearbeitet.

- f) **Wird die ökologische Funktion im räumlichen Zusammenhang ohne vorgezogene Ausgleichsmaßnahmen gewahrt (§ 44 Abs. 5 Satz 2 BNatSchG)?**  ja  nein



*Prüfung, ob im räumlichen Zusammenhang geeignete (und nicht bereits anderweitig besetzte) Ausweichmöglichkeiten für die betroffenen Individuen bestehen.*

- g) **Kann die ökologische Funktion durch vorgezogene Ausgleichsmaßnahmen (CEF) gewährleistet werden (§ 44 Abs. 5 Satz 3 BNatSchG)?**

ja  nein

*Beschreibung der Maßnahmen, die zum Funktionserhalt der Fortpflanzungs- oder Ruhestätten im räumlichen Zusammenhang vorgesehen sind, mit Angaben zu:*

- Art und Umfang der Maßnahmen,*
- der ökologischen Wirkungsweise,*
- dem räumlichen Zusammenhang,*
- Beginn und Dauer der Maßnahmen (Umsetzungszeitrahmen),*
- der Prognose, wann die ökologische Funktion erreicht sein wird,*
- der Dauer von evtl. Unterhaltungsmaßnahmen,*
- der Festlegung von Funktionskontrollen (Monitoring) und zum Risikomanagement*
- der rechtlichen Sicherung der Maßnahmenflächen (tatsächliche und rechtliche Verfügbarkeit).*

*Verweis auf die detaillierten Planunterlagen: \_\_\_\_\_.*

- h) **Falls kein oder kein vollständiger Funktionserhalt gewährleistet werden kann: Beschreibung der verbleibenden Beeinträchtigung/en.**

**Der Verbotstatbestand § 44 Abs. 1 Nr. 3 BNatSchG wird erfüllt:**

ja

nein

#### **4.2 Fang, Verletzung oder Tötung von Tieren (§ 44 Abs. 1 Nr. 1 BNatSchG)**

- a) **Werden Tiere gefangen, verletzt oder getötet?**

ja  nein

*Kurze Darstellung des Konflikts mit Benennung der wesentlichen, vom Vorhaben ausgehenden Wirkungen sowie Darstellung und ggf. Quantifizierung von Beeinträchtigungen.*

- b) **Kann das Vorhaben bzw. die Planung zu einer signifikanten Erhöhung des Verletzungs- oder Tötungsrisikos von Tieren führen?**

ja  nein

*Darstellung des signifikant erhöhten Verletzungs- bzw. Tötungsrisikos.*

*Bei einem signifikant erhöhten Kollisionsrisiko sind Angaben zu:*

- den artspezifischen Verhaltensweisen,*
- der häufigen Frequentierung des Einflussbereichs des Vorhabens bzw. der Planung und/oder*
- der Wirksamkeit vorgesehener Schutzmaßnahmen erforderlich.*

*Wenn nein: Begründung, warum keine signifikante Schädigung prognostiziert wird.*

- c) **Sind Vermeidungsmaßnahmen möglich?**

ja  nein

*Kurze Beschreibung der Vermeidungsmaßnahmen (z.B. Bauzeitenregelung, Maßnahmen für kollisionsgefährdete Tierarten); ggf. Angabe der verbleibenden Beeinträchtigungen bei nur teilweise möglicher Vermeidung.*

*Verweis auf die detaillierten Planunterlagen: \_\_\_\_\_.*

**Der Verbotstatbestand § 44 Abs. 1 Nr. 1 BNatSchG wird erfüllt:**

- ja  
 nein

**4.3 Erhebliche Störung (§ 44 Abs. 1 Nr. 2 BNatSchG)**

- a) **Werden Tiere während der Fortpflanzungs-, Aufzucht-, Mauser-, Überwinterungs- und Wanderungszeiten erheblich gestört?**  ja  nein

*Kurze Darstellung des Konflikts mit Benennung der wesentlichen, vom Vorhaben ausgehenden Wirkungen (z.B. Lärm- oder Lichtimmissionen, Barriere- bzw. Trennwirkungen und/oder genetische Verinselung) auf die lokale Population sowie Darstellung und ggf. Quantifizierung von Beeinträchtigungen.*

- b) **Sind Vermeidungsmaßnahmen möglich?**  ja  nein

*Kurze Beschreibung der (ggf. vorgezogen durchzuführenden) Vermeidungsmaßnahmen, Angaben zur Wirksamkeit (Zeitpunkt, Plausibilität, etc.) und ggf. Angabe der verbleibenden Beeinträchtigungen bei nur teilweise möglicher Vermeidung.*

*Verweis auf die detaillierten Planunterlagen: \_\_\_\_\_.*

**Der Verbotstatbestand § 44 Abs. 1 Nr. 2 BNatSchG wird erfüllt:**

- ja  
 nein

**4.4 Entnahme von wildlebenden Pflanzen oder ihren Entwicklungsformen, Beschädigung oder Zerstörung ihrer Standorte (§ 44 Abs. 1 Nr. 4 BNatSchG)**

- a) **Werden wild lebende Pflanzen entnommen oder ihre Standorte beschädigt oder zerstört?**  ja  nein

*Kurze Darstellung des Konflikts mit Benennung der wesentlichen, vom Vorhaben ausgehenden Wirkungen sowie Darstellung und ggf. Quantifizierung von Beeinträchtigungen.*

- b) **Sind Vermeidungsmaßnahmen möglich?**  ja  nein

*Kurze Beschreibung der Vermeidungsmaßnahmen; ggf. Angabe der verbleibenden Beeinträchtigungen bei nur teilweise möglicher Vermeidung.*

*Verweis auf die detaillierten Planunterlagen: \_\_\_\_\_.*

- c) **Handelt es sich um ein/e nach § 15 BNatSchG oder § 18 Abs. 2 Satz 1 BNatSchG zulässige/s Vorhaben bzw. Planung (§ 44 Abs. 5 Satz 1 BNatSchG)?**  ja  nein  
(vgl. BVerwG, Urt. vom 14.07.2011 - 9 A 12.10 - Rz.117 und 118)

*Kurze Begründung, dass die Eingriffsregelung korrekt abgearbeitet worden ist, und Verweis auf die detaillierten Planunterlagen.*

- d) **Wird die ökologische Funktion im räumlichen Zusammenhang ohne vorgezogene Ausgleichsmaßnahmen gewahrt (§ 44 Abs. 5 Satz 4 i.V.m. Satz 2 BNatSchG)?**  ja  nein

Kurze Begründung.

- e) **Kann die ökologische Funktion durch vorgezogene Ausgleichsmaßnahmen (CEF) gewährleistet werden (§ 44 Abs. 5 Satz 4 i.V.m. Satz 3 BNatSchG)?**

ja  nein

Beschreibung der Maßnahmen, die zum Funktionserhalt der Art bzw. ihrer Standorte vorgesehen werden können, mit Angaben zu:

- Art und Umfang der Maßnahmen,
- der ökologischen Wirkungsweise,
- dem räumlichen Zusammenhang,
- Beginn und Dauer der Maßnahmen (Umsetzungszeitrahmen),
- der Prognose, wann die ökologische Funktion erreicht sein wird,
- der Dauer von evtl. Unterhaltungsmaßnahmen,
- der Festlegung von Funktionskontrollen (Monitoring) und zum Risikomanagement
- der rechtlichen Sicherung der Maßnahmenflächen (tatsächliche und rechtliche Verfügbarkeit).

Verweis auf die detaillierten Planunterlagen: \_\_\_\_\_.

- f) **Falls kein oder kein vollständiger Funktionserhalt gewährleistet werden kann: Beschreibung der verbleibenden Beeinträchtigung/en.**

**Der Verbotstatbestand § 44 Abs. 1 Nr. 4 BNatSchG wird erfüllt:**

ja

nein

#### 4.5 Kartografische Darstellung

Kartografische Darstellung der in 4.1 - 4.4 aufgeführten Konflikte sowie der vorgesehenen Maßnahmen zur Vermeidung und / oder zur Sicherung der kontinuierlichen ökologischen Funktionalität (CEF-Maßnahmen)<sup>6</sup>.

<sup>6</sup> Die unter Punkt 3.4 und 4.5 erwähnten kartografischen Darstellungen können in einer gemeinsamen Karte erfolgen.

### 5. Ausnahmeverfahren

**Wird im Falle der Erfüllung eines oder mehrerer Verbotstatbestände des § 44 Abs. 1 BNatSchG (vgl. Ziffern 4.1, 4.2, 4.3 und/oder 4.4) die Erteilung einer Ausnahme nach § 45 Abs. 7 BNatSchG beantragt?**

nein - Vorhaben bzw. Planung ist unzulässig, Prüfung endet hiermit.

ja - weiter mit Punkt 5.1 ff.

#### 5.1 Ausnahmegründe (§ 45 Abs. 7 Satz 1 BNatSchG)

- zur Abwendung erheblicher land-, forst-, fischerei-, wasser- oder sonstiger erheblicher wirtschaftlicher Schäden (§ 45 Abs. 7 Satz 1 Nr. 1 BNatSchG),
- zum Schutz der natürlich vorkommenden Tier- und Pflanzenwelt (§ 45 Abs. 7 Satz 1 Nr. 2 BNatSchG),
- für Zwecke der Forschung, Lehre, Bildung oder Wiederansiedlung oder diesen Zwecken dienende Maßnahmen der Aufzucht oder künstlichen Vermehrung (§ 45 Abs. 7 Satz 1 Nr. 3 BNatSchG),
- im Interesse der Gesundheit des Menschen, der öffentlichen Sicherheit, einschließlich der Verteidigung und des Schutzes der Zivilbevölkerung oder der maßgeblich günstigen Auswirkungen auf die Umwelt (§ 45 Abs. 7 Satz 1 Nr. 4 BNatSchG) oder
- aus anderen zwingenden Gründen des überwiegenden öffentlichen Interesses einschließlich solcher

sozialer oder wirtschaftlicher Art (§ 45 Abs. 7 Satz 1 Nr. 5 BNatSchG).

Zu den betreffenden Ausnahmegründen vgl. die ausführliche Begründung in den detaillierten Planunterlagen: \_\_\_\_\_.

**5.2 Zumutbare Alternativen (§ 45 Abs. 7 Satz 2 BNatSchG)**

Existieren anderweitig zumutbare Alternativen (z.B. Standort- oder Ausführungsalternativen), die in Bezug auf die Art schonender sind?

- ja - Vorhaben bzw. Planung ist unzulässig, Prüfung endet hiermit.
- nein - weiter mit Pkt. 5.3.

Bei ja: Textliche Kurzbeschreibung dieser Lösungen.

Bei nein: Textliche Kurzbeschreibung, welche Alternativen mit welchen Ergebnissen geprüft wurden.

Die untersuchten Alternativlösungen sind in den detaillierten Planunterlagen \_\_\_\_\_ dargestellt.

**5.3 Prüfung der Verschlechterung des Erhaltungszustands der Populationen der Art (§ 45 Abs. 7 Satz 2 BNatSchG; bei FFH-Anhang IV Arten i.V.m. Art. 16 Abs. 1 FFH-RL)**

a) Erhaltungszustand vor der Realisierung des Vorhabens bzw. der Planung?

Art	Lokal betroffene Population <i>(Kurze Beschreibung des Erhaltungszustands der lokalen Population (Interpretation und Einordnung der Angaben unter Pkt. 3.3.); Verweis auf die detaillierten Planunterlagen: _____)</i>	Populationen im natürlichen Verbreitungsgebiet <i>(Beschreibung des Erhaltungszustands der Populationen auf der übergeordneten Ebene (auf Landes- oder übergeordneter Populationsebene; Verweis auf die detaillierten Planunterlagen: _____)</i>

b) Erhaltungszustand nach der Realisierung des Vorhabens bzw. der Planung?

Art	Lokal betroffene Population <i>(Textliche Prognose und Wirkung; Verweis auf die detaillierten Planunterlagen: _____)</i>	Populationen im natürlichen Verbreitungsgebiet <i>(Textliche Prognose und Wirkung; Verweis auf die detaillierten Planunterlagen: _____)</i>

c) **Bewertung einer Verschlechterung des Erhaltungszustands von Europäischen Vogelarten**

**Liegt eine Verschlechterung des aktuellen (günstigen oder ungünstigen) Erhaltungszustands der Populationen einer europäischen Vogelart vor?**

**nein - Vorhaben bzw. Planung ist zulässig, Prüfung endet hiermit.**

**ja**

*Kurze Begründung:*

*Verweis auf die detaillierten Planunterlagen: \_\_\_\_\_.*

**Wenn ja: Kann der aktuelle Erhaltungszustand der Populationen durch FCS-Maßnahmen gewahrt werden?**

**nein - Vorhaben bzw. Planung ist unzulässig, Prüfung endet hiermit.**

**ja - Vorhaben bzw. Planung ist zulässig, Prüfung endet hiermit.**

*Darstellung der Maßnahmen zur Sicherung des aktuellen Erhaltungszustands (FCS-Maßnahmen) auf lokaler Ebene bzw. im natürlichen Verbreitungsgebiet (auf Landes- oder übergeordneter Populationsebene) mit Angaben zu:*

- Art und Umfang der Maßnahmen,*
- der Wirkungsweise im Populationskontext,*
- Zeitpunkt und Zuverlässigkeit des Erfolgseintritts (Referenzen oder Quellen),*
- der Dauer von evtl. Unterhaltungsmaßnahmen,*
- der Festlegung von Funktionskontrollen (Monitoring) und zum Risikomanagement*
- der rechtlichen Sicherung der Maßnahmenflächen (tatsächliche und rechtliche Verfügbarkeit).*

*Verweis auf die detaillierten Planunterlagen: \_\_\_\_\_.*

d) **Bewertung einer Verschlechterung des Erhaltungszustands von Arten des Anhangs IV der FFH-RL (Art. 16 Abs. 1 FFH-RL)**

aa) **Liegt eine Verschlechterung des günstigen Erhaltungszustands der Populationen einer Art des Anhangs IV der FFH-RL vor?**

**nein - Vorhaben bzw. Planung ist zulässig, Prüfung endet hiermit.**

**ja**

*Kurze Begründung:*

*Verweis auf die detaillierten Planunterlagen: \_\_\_\_\_.*

**Wenn ja: Kann der günstige Erhaltungszustand der Populationen durch FCS-Maßnahmen erhalten werden?**

**nein - Vorhaben bzw. Planung ist unzulässig, Prüfung endet hiermit.**

**ja - Vorhaben bzw. Planung ist zulässig, Prüfung endet hiermit.**

*Darstellung der Maßnahmen zur Herstellung des günstigen Erhaltungszustands (FCS-Maßnahmen) auf lokaler Ebene bzw. im natürlichen Verbreitungsgebiet (auf Landes- oder übergeordneter Populationsebene) mit Angaben zu:*

- *Art und Umfang der Maßnahmen,*
- *der Wirkungsweise im Populationskontext,*
- *Zeitpunkt und Zuverlässigkeit des Erfolgeintritts (Referenzen oder Quellen),*
- *der Dauer von evtl. Unterhaltungsmaßnahmen,*
- *der Festlegung von Funktionskontrollen (Monitoring) und zum Risikomanagement*
- *der rechtlichen Sicherung der Maßnahmenflächen (tatsächliche und rechtliche Verfügbarkeit).*

*Verweis auf die detaillierten Planunterlagen: \_\_\_\_\_.*

bb) **Wird bei einem ungünstigen Erhaltungszustand der Populationen einer Art des Anhangs IV der FFH-RL der Erhaltungszustand nicht weiter verschlechtert oder wird die Wiederherstellung eines günstigen Erhaltungszustands der Populationen nicht behindert?**

**ja - Vorhaben bzw. Planung ist zulässig, Prüfung endet hiermit.**

**nein - Vorhaben bzw. Planung ist unzulässig, Prüfung endet hiermit.**

*Kurze Begründung:*

*Verweis auf die detaillierten Planunterlagen: \_\_\_\_\_.*

**6. Fazit**

**6.1 Unter Berücksichtigung der Wirkungsprognose und/oder der vorgesehenen Vermeidungs- und CEF- Maßnahmen werden die Verbotstatbestände des § 44 Abs. 1 Nr. 1 bis 4 BNatSchG**

**nicht erfüllt - Vorhaben bzw. Planung ist zulässig.**

**erfüllt - weiter mit Pkt. 6.2.**

**6.2 Unter Berücksichtigung der Wirkungsprognose und/oder der vorgesehenen FCS-Maßnahmen**

**sind die Voraussetzungen gemäß § 45 Abs. 7 BNatSchG (ggf. i.V.m. Art. 16 Abs. 1 FFH-RL) nicht erfüllt - Vorhaben bzw. Planung ist unzulässig.**

**sind die Voraussetzungen gemäß § 45 Abs. 7 BNatSchG (ggf. i.V.m. Art. 16 Abs. 1 FFH-RL) erfüllt - Vorhaben bzw. Planung ist zulässig.**